青島民報

（中華郵政特准掛號立券之新聞紙）

第一三一五一號

今日出三大張

登記證　中宣會中字七九九　內政部警字六三〇

本報價目
本埠　零售每份大洋五分，每月大洋壹元正，半年大洋五元五角，全年大洋十元正
外埠　每月大洋壹元壹角五分，半年大洋六元四角，全年大洋十二元八角

廣告刊費
（新聞欄）每行五號十三字每日三行三天起碼每行洋壹元
（封面）每行五號六十字每日三行三天起碼每行洋二元
（普通）每日五十字三日起碼每日洋壹元
（長期）備有詳章承索即奉

社長楊興勤　副社長王景西
總編輯杜宇　經理周庠

社址：青島福建路三十八號
電話：二七八三
電報掛號：一〇三二
郵政信箱：八二號

青島啓明印刷所代印

國民政府航空公路建設獎券辦事處啓事

查國民政府航空公路建設獎券發行章程規定各期中獎獎券之獎金應在開獎後六個月內憑券支付現查第一期中獎各券領獎期限應截至本月三十一日爲止逾期不領即行作廢特此通告

民國二十三年一月　日

國民政府航空公路建設獎券辦事處
發行第四期獎券通告

發行數目　本期獎券共發五十萬號每號分作十條每號售上海通用銀元十元每條一元共計洋五百萬元

獎券總額　獎金總額共二百四十九萬九千九百一十元實售券數無論多少獎金概由財政部保證依照下列獎額十足付給獎金之分配如左

一等獎一號	獨得洋五十萬元	共洋五十萬元
二等獎二號	各得洋十萬元	共洋二十萬元
三等獎四號	各得洋五萬元	共洋二十萬元
四等獎十號	各得洋一萬元	共洋十萬元
五等獎五十號	各得洋二千元	共洋十萬元
六等獎一百號	各得洋五百元	共洋五萬元
七等獎五百號（獎券之末三字與另行摇取之三字號碼相同者）	各得洋二百元	共洋十萬元
一等獎末二字相同　四千九百九十九號	各得洋七十元	共洋三十四萬九千九百三十元
一等獎末一字相同　四萬四千九百九十九號	各得洋二十元	共洋八十九萬九千九百八十元

總共中獎五萬零六百六十五號每十聯號獎券必有一號中獎

開獎日期　民國二十三年三月二日在上海當衆開獎

給獎日期　獎金於開獎後七日憑中獎獎券向各地中央中國交通三大銀行領取

何處購券　凡懸掛獎券辦事處之藍地白字標識之公司銀行商店均有出售

附白　第三期獎券業於十二月二十九日在上海逸園當衆開獎所有中獎獎券可逕向各地中央中國交通三大銀行兌獎第三期中獎獎券給獎之有效期間爲自民國二十三年一月六日起至民國二十三年六月三十日止

普安輪被難旅客鳴謝啓事

此次普安輪滬開青不幸被海盜騎刼歷時五日至十八日始得脫險返滬同人等因財物被刼一空欲歸不得幸承招商局經理劉鴻生先生慨助仁囊對被難旅客每人資助大洋十元俾資零用並原輪返回青島其由青島轉赴平津濟南各處者另由招商局代購車票至此次該輪之安全問題已由招商局派武裝軍警多名隨輪保護同人等對該局此種措置極爲滿意特登報章用申謝忱此啓

朱雲波　鄭鍾麟　陳國華　葛卜蘭　邢文田　于法身　孔良臣　孫誠宗　張益吾　姜超湘　等同謹啓

國營招商局普安輪船廣告

本局普安輪船往來青滬行旅稱便茲爲減輕乘客負担起見所有特等頭等客票由本月二十三日起改訂價目如下

特等單程四十元　來回七十二元
頭等單程二十元　來回三十六元
房艙單程十元　無來回票
四等艙單程六元　無來回票

以上票價除特等乘客仍供西餐外餘均供給中菜如頭等客需要西菜每客每次加收四元再本輪准於二月十八日停班一次（星期一）特預聲明

國營招商局青島分局啓
綏遠路十三號　電話五九四五

萬寶銀樓

本號開設歷有年所精製十足赤金加色紋銀時樣首飾以及眞珠寶石各式玲瓏器皿名貴禮品種類繁多定價低廉倘蒙惠顧竭誠歡迎

地址北平路　電話二一七七八號

山左銀行變更股本公告

本行原註册章程規定資本總額國幣壹百萬元已實收足九十萬元今按現行公司法修正章程重行登記遂改定資本總額爲國幣五十萬元特此公告

山左銀行董事會啓

明電社

德縣路二〇號　電話三三〇〇

大批無線電直流交流收音機出售

裝璜美麗……發音清晰……種類繁多
外售各種無線電材料售價異常低廉

□附設無線電病院

聘請無線電專家修理無線電各種疾病手續迅速取費低廉歡迎惠顧

中國空前第一發明

震旦　鷄球牌　藥沫滅火機

火

防火！

▲如蒙惠顧特別克己

▲優待期一月底爲止

上海震旦廠鷄球牌藥沫滅火機爲中國國貨空前第一發明其功效偉大減火迅速藥力射度皆超勝舶來品之上乃居家商號廠棧消防設備最具實效去年青島國貨展覽會參加陳列並担任全會消防工作旋爲該機救火效率起見復在本市各要處公開表演多次深得各界人士之贊許今蒙市政府社會局公安局關懷國貨滅火機有提倡之必要尤其是保衛地方住戶之安全計曾令飭各雜院裝設震旦鷄球牌藥沫滅火機以防火患時屆冬令火警頻聞務希各界及早購置可將火災消滅於未然也

震旦廠鷄球牌滅火機青島代理處啓
地址中山路市商會對面共和藥房
電話三〇五三號

院長曹玉珂　副院長于桂發
特聘專門產科女醫師張訓方
院址威海路特二十號　電話四六四六號

四中全會二次大會
決改省委員制為省長制
通電慰勞剿匪討逆將士
林森將聯任主席．張學良黃旭初昨到京

南京廿三日電：國府主席，由林森聯任，已為各方一致主張，惟將於大會中經過一推選手續。

南京二十三電：第四屆中央執行委員會第四次全體會議，於今晨九時開第二次大會，出席中央執委蔣中正汪兆銘等四十六人，列席候補中央執委王陸一等卅三人，列席中央監委吳敬恆等十八人，列席候補中央監委黃紹雄等十一人，共計一百人，主席蔣中正，討論事項如下，(一)主席團提通電慰勞前方剿匪討逆將士案，決議通過，(二)主席團提全體委員肅立靜默三分鐘，為抗日剿匪討逆陣亡將士致哀案，決議通過，全體中委繼起立靜默三分鐘致哀，(三)政治組審查地方行政制度改革省委員制為省長制案，決議照審查報告通過，交政治會議，(四)政治組審查統一全國水利行政机關案，決議全國水利机關應行統一，原則通過，其組織職權及實施辦法交政治會議妥行規劃，(五)李委員宗黃提議澈底改革政治，肅清歷來積弊，以恢復本黨信仰，再圖積極建設案，決議交政治會議，(六)何委員應欽提議，對於黨務及政治之意見，決議照審查意見交政治會議參考，(以上各條曾經政治組審查)，(七)焦委員易堂提議籌設中醫專校中醫院製藥廠案，交內政教育兩部參考，(八)劉委員峙提中等學校以上參取導師制度案，交教育部參考，(九)劉委員峙等提注意學校以外自由研究案，交教育部參考，(十)劉委員峙等提設立實用科學研究院案，交中央研究院參考，(十一)鄒委員魯提國立中山大學經費案，交國民政府轉行政院聯合第三次全體會所交併案合辦，(十二)朱委員霽青等提確定今後物質及心理建設本根方案案，決議關於心理建設部分交教部參考，(十三)汪委員兆銘等提中央大學移築郊外，行政院月撥建築設備費案，決議原則通過，交行政院酌量辦理，(以上各案曾經教育組審查)。

又電：四中全會主席團決議推戴傳賢顧孟餘陳布雷梁寒操四委員起草全會宣言，由戴委員召集，又四中全會，今日下午三時，經濟組黨務組政治組召開審查會。

參加四中全會全體中委謁陵留影

南京二十三日電：中委張學良氏自去春赴歐遊歷，歷八閱月，於去年終由意返國，本月八日抵滬，張氏現因四中全會開會，乃來京參加會議，並會晤蔣委員長及各要人，特於昨晚由滬乘夜車晉京，今晨七時到達，九時二十分赴中央黨部出席四中全會。

南京二十三日電：中委兼廣西省政府主席黃旭初，為出席四中全會，特於日前由桂偕立法委員嚴直方等六人晉京，今晨九時到達。

南京二十三日電：蔣委員長昨由前方凱旋返京，後與林主席汪院長及中央各要人晤談極歡，今日上午九時偕張學良氏至中央黨部出席四全大會，午後四時偕夫人宋美齡女士由官邸赴湯山休沐，將於明晨入城，出席四全大會云。

蔣委員長指揮討逆經過

南京二十三日電：據蔣委員長左右某要人語記者，蔣委員長此次親赴前方指揮討逆軍事進展異常神速，閩逆已告肅清，自我軍收復閩垣後，逆部精銳，損失殆盡，計在延平損失兩團，水口損失三團，古田損失二團，渡閩江被我軍截擊，又損失兩團，在莆田亦損失二三團，現餘不過數千人，我收復福州時，逆軍倉卒逃遁，在閩垣輜重，盡被我軍截獲，莆田之役逆區壽年毛維壽兩部，曾受重傷，區毛均被俘虜，委員長旋又將其釋去，令率部來歸，藉以贖罪，現漳州已告克復，逆部殘餘，已無作戰能力，逆與赤匪之聯絡，亦被我軍隔斷，已無路可走，逆現在泉州一帶，我方於兩日前曾派飛機至前方散發傳單，曉諭逆軍反正，沈光漢等四師長通電脫離偽府之事，或即由此而有覺悟，底定閩局，誠指顧間事，贛匪於十一月八日與逆軍訂立協定後，曾傾巢來犯，力圖反攻，經我軍截擊，致遭慘敗，刻已無力反攻，兩路匪部，前圖竄萬壽宮，亦被我軍痛擊，近且將匪之老巢爲材村收復，現剿匪軍事大有把握，風氣業經轉移，各路均紛紛告捷，且閩亂救平後，任命蔣鼎文為西路軍總司令，由閩出兵夾擊，贛匪滅亡，可立而待，至孫殿英部與甯夏馬鴻逵部發生衝突，委員長曾電令孫軍停止前進，回駐原防，刻尚無復電，張學良之出處問題，須俟張來京後，蔣委員長徵其本人同意，始可決定。委員長此次返京出席四中全會，個人並無提案，委員長係中央常委，如有意見，將隨時與其他常委及全國會員共商，委員長本日始行返京，何日離京，此時猶難決定云。

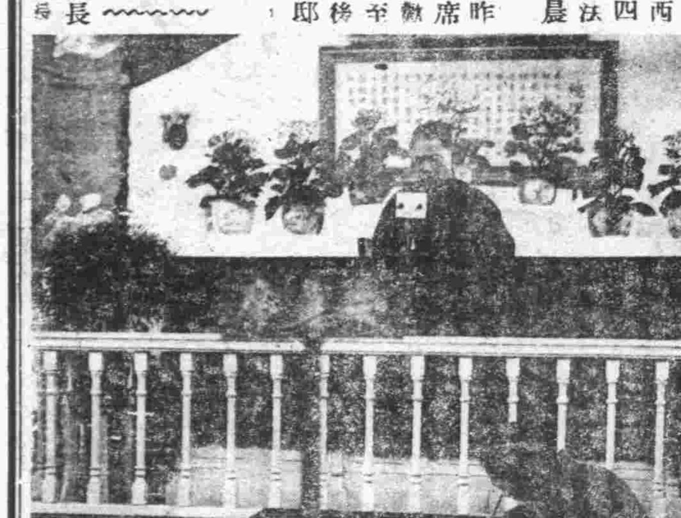
主席中央常務委員汪精衛致開會詞

察東問題亟待商決
黃郛電宋哲元返平協商
日方誣報事實謂我在長城線增兵

北平二十三日電：黃委員長郛因察東問題，亟待商決，特召宋哲元來平討論，宋定二十二日晚或二十三日晨回平，據劉石蓀談，察東日偽軍前向龍門所進擾，經本人與日武官根本交涉，刻日軍業已撤退，并與日方約定在平會商，黃委員長已電召宋主席回平，謀一妥善辦法，日方代表尚未派定，宋俟此事解決後返察。

北平二十三日電：日第八師團長西義又電柴山，謂察軍在長城線增兵一千，砲六十門，若不速撤，即採斷然處置，柴將此意轉何，何與黃會作商議，聞當局因日方揑報事實，意別有在，特電宋來平，與日方會商長久辦法，同時邀日方亦派代表來平，宋因腰疾未來，黃派劉石蓀晚赴津晤宋商洽。

天津二十二日電：宋哲元晚八時由津赴平。

蔣委員長訂作事條例
計共十六條

南京廿三日電：蔣委員長現以値討逆剿匪軍事緊張期間，一切公務人員，應抱定說了就做，做了再說心理，特訂定作事條例十六則，通令各机關部隊遵守，(一)從大處着眼，從小處着手，(二)做事不可無責任，(三)知難行易，(四)說了就做，做完再說，(五)賞罰嚴明，恩威並濟，(六)事權要一，責任要專，(七)遵守紀律，服從命令，(八)做事要有步驟，有條理，(九)做事不可敷衍塞責，(十)做事祇要盡我的職，不可諉過，更不可爭功，(十一)少說話，多做事，(十二)做事不可好虛，要尋事做，不可等事做，(十三)少數服從多數，(十四)盡忠職務，就是忠於革命，(十五)做事要精明，要簡捷，(十六)犧牲一切，奮鬥到底。

經委會定期開會
常委會後將召開全體會

南京二十三日電：全國經濟委員會舉行第三次常務委員會議，日期迄未決定，記者頃訪該會某要員，叩詢會議日期及討論要案，據談，本會第三次常務會議，本定歲尾舉行，嗣因將宋孔三常委均散居滬贛，各以要務羈絆，未克如期蒞會，故遷延迄今，茲乘四中全會開會期間，各常委及委員均聚集京華，乃擬定本月二十六日起爲會期，擬於常務委員會議後，繼續召開第一次全體委員會議，否則或先開全體委員會議，再開常會，屆時視情形之需要而定。

接收榆關
交涉圓滿

天津二十三日電：陶尚銘赴榆關辦理接收交涉，大體圓滿，儀我已電關東軍請示，一俟復電到後，即開始接收。

南京二十三日電：外息，接收古北口問題，平政委會日前派殷汝耕赴津，與日方洽商，聞雙方意見已甚接近，如無其他變故，可望於本月內實行接收。

孫馬兩軍
仍在激戰中
當局迄未決定制止辦法
何應欽代表今日可返平

北平二十三日電：官方息，孫馬衝突，因孫屬軍分會統轄，馬屬甘綏靖主任統轄，故當局除電孫殿英令中止前進外，不能表示具體意義，亦難提出有效辦法，現止報請中央及蔣請示，但中央正在開會，蔣亦忙於閩事，辦法迄未決定，至閻錫山張學良宋哲元均允出任調停說，當局並未接正式報告，恐均不確，何應欽代表侯成，明日可由并返平，閻態度屆時始可明瞭。

北平二十三日電：傅作義參謀毛繼齋，昨晚由綏抵平，謁何應欽報告孫軍西開情形，據談，孫軍西進分兩路，大部經磴口，小部開沃野，似欲直衝甯夏，因黃河封凍，孫行軍較便，甯軍已縮短防線，竭力抵禦，孫部擴充至六萬以上，其編制步兵三師，番號爲一一七至一一九，共轄八旅，騎兵三師，兩獨立旅，炮兵一團，又輜重迫炮各一營，特務兵一團，另收編楊猴小子二千餘人，與王英千餘人，楊係綏甯間宿匪，對甯境地理甚熟，故孫此次令打先鋒。

南京二十三日電：孫殿英電駐京代表魯雨亭謂，寇方蓄意予吾軍以西行絕望打擊，士兵同深企盼中央迅派大員監視，明瞭眞相，聽候解決，據魯謂，中央已擬定和平處置辦法，俟蔣委員長到京決定，將先派大員往勘查事實情形，以憑處理。

北平二十三日電：孫殿英二十一日電何應欽云，奉令後，已令向石嘴前進部隊停進，請我公體念數萬官兵，苦戰餘生，統陷死地，電請中央，速派大員澈查眞相，誰爲戎首，當受懲處，亦不必徒託空言，淆亂的聽，職擁護中央，矢志無他，諒此局部事件，不難一令了之，區區愚誠，尚乞垂察。

北平二十三日電：孫殿英派百十九師副師長劉玉才昨由綏抵平，謁何報告該軍西進被阻情形，請何先派員往查。

北平二十三日電：并電，閻已派梁振華赴綏西晤孫，勸孫停開，聽候中央指定防地，孫部本月份接濟費，軍分會已如數發給。

二十二日北平電：今日午後此間接馬鴻逵來電，據稱孫殿英三面進兵，猛攻平羅，戰事刻在進行中，勝負未決云，來電請何應欽立即設法制止孫部前進。

中國大學教育之危機(三)
羅家倫

第二是大學本身課程組織不甚適合實際需求，而且往往教學不能認眞，許多基礎教育缺陷的中學畢業生到大學裏來，大學加以切實整理，已屬難事，何況大學本身的課程，也有缺陷，現在中國的大學裏課程往往太多，名目太好，而實際不能相符，拿中國國內大學的課程來和國外有名的大學相比，恐怕都還不及中國的完備，大家都說，大學不是灌輸智識的地方，是研究學術的場所，這話很好，德法的大學，尤其能夠這種企求，但是德法的中學是受過怎樣的訓練，例如德國的中學生在第八年已經讀完微積分，和許多基本的科學，希臘拉丁文之後至少還要讀好一種外國文字，可以看書，經過這樣長期的嚴的訓練以後來大學自然可以切實進行研究工作，美國的情形便稍有不同，所以美國的大學比較嚴緊，學生的聽講筆記和實習報告都是要限期繳的，中國現在的大學，則因陳義過高的結果，弄到教課既感不足，研究亦不夠，至於功課的組織，也成問題，希望國內學者，能一起指教，現在國內大學的功課，往往缺有機體的組織，應本對象也不甚確定，按照中國的實際環境，我們究竟需要造就那種研究最切，那類人材最缺，實在値得我們愼重的考慮，大學的功課本有許多是不計功的，如純粹科學原理的研究，本來很難指定其有什麼用途，譬如牛頓發明三大定律的時候，決想不到後來在機械方面會有這麼廣大的利用，這種純粹科學的研究，自然需要，但是時代和環境所需要的學問，也同樣需要，因爲做純粹的學者，以課對於人類智識總量的貢獻，雖屬可貴，却不能明之於人人，大學的經費來源是國家的稅收，是出於人的負担，所以大學對於國家民族的生存問題不能不負一種責任，大學裏的課程斷不可把外國大學裏好的都採取過來，還要問問自己國家民族的需要，譬如研究植物的人，斷不能祇知道外國的植物，而不辨鄉里田園的蔬果，又譬如學財政經濟學的人，祇知道馬克思蒲魯東李嘉圖亞丹斯密士的學說，而忽略了本國經濟的情形和田賦租稅的狀況，環境要認明，對象要確定，這樣則學的人也就易於感受興趣了。

第三就是設備還覺到不充分。中國的大學設備大都不夠，工欲善其事必先利其器，現代的科學，尤其是需要設備的，設備是研究學問的重要的工具，由是研究學問的人應當節省任何費用，辦教育事設備，國家也應當盡力補助學校經費，指定不爲其擴行政之用，而爲其增加設備之用，中國是窮的國家，我們不是也不應當拿設備來做裝飾，設備當以實際研究的工作做對象，利用設備的人，也應當懷念民生物力之艱難，充分愛惜，充分利用，西洋也有幾個學者，在不完備的實驗室裏，作有很好的成績，以後到富麗堂皇的實驗室內，成績反不如前的現象，不過就國家立場說，便應當不辦大學，要辦大學，便要把他的設備弄好來，還有因大學科系性質重複的太多未加整理，以致同樣初級的設備太多，高深的設備，因爲經費分散，反而太少，這也是很可惜的事。

第四便是感受師資人選的困難，這或者也是因爲大學太多的緣故，中國的大學，依照人口作比例，當然並不算多，但就師資而論，則中國的學者實在不敷分配，因爲願意一生一世獻身於學術研究的人，雖然也有，却是不多，這種現象非中國如此，在中國更加上政府與學校搶人，學校與學校搶人，於是人才更感恐慌，現在政府無論效率怎樣，但是任用留學生與大學畢業生數量之多，確實爲從來所未有，學校經費較爲困難，以致教授待遇不及政府人員之優厚，如普通大學教授的待遇，至多不過三四百元，而政府薦任官吏，可以高至四百元，簡任官吏高至六七百元，所以與其在大學作一教授，不如在政府做一個技正或科長司長，大學教授的待遇如果不能提高到相當限度，要人安心研究學問恐怕是很困難的。

照上面說來，中國的大學似乎很難辦好，其實不盡然，我們祇要明白癥結之所在，而有整個計畫與決心以赴之，是可以根本改進的，大學辦不好的原因有幾點是屬於大學本身的，當然應該自己去努力，也有幾點是屬於大學以外的，當然需要各方面的通力合作，第一基本教育應該嚴格整理，尤其是中學，因爲基礎不好，補救實在困難，政府對於各公私立中學也應嚴加考核，去年實行會考以後，各大學入學考試的成績就比較好一些，這也是一個很顯明的證據，同時，大學對於新生的錄取，也應嚴加選擇，因爲大學教育本不是普及教育，就是蘇俄的教育計畫，也祇聽見他們努力造成多少萬下級技術人才，沒有聽說他們擴充多少大學生名額，可見大學應該重質不重量，質好了，一個人可以抵幾個人用，現在英國和日本都感覺大學生太多，中國的大學生雖然不能說多，但大學畢業生及其失業的比例却是很大，有許多畢業生祇會辦公事，尤其以在法科畢業的爲最多，所以我主張，第一步中學嚴格整理，第二步大學嚴格考錄新生，每一個大學生每年國家所費平均計算，約在一千元以上，這都是老百姓的血汗，全國人民的負擔，所以國家如果不想造就人才則已，否則就要使造就的人材個個精神，個個有用，第二，整理大學應該有確切的方針，分別認淸學術的本體和環境的需要，使課程的組織成爲精密有機體的，設定以後，嚴格執行，不以虛聲相尚，不求名目好聽，務使其對於民族生存問題發生密切的連鎖，如是大家把課程的對象和意義認淸楚了，不但可以助長學術的發展，並且可使學的人也知道努力的方向，第三，要集中人力財力，先從整頓幾個重要的大學着手，政府應該下決心，首先盡力發展幾個大學，集中有限的財力和人力，充分給與經費與設備，把幾個大學整頓好來，以造成勤的學術重心，所謂轉移學風，不是下幾道命令可以做到的，唯一的方法是要認定幾處地方，集中一批能努力研究的學者，予以較優的待遇，和充分的設備，讓他們以身作則天天在研究室裏做功夫，做出一些榜樣給學生看，使靑年知道眞正的學問是什麼，是怎樣做成的，不憤不啓，不悱不發，這種事實的昭示，實在重要，如果能使靑年天天目濡耳染，潛移默化於這種濃厚的學術空氣之中，自然能夠興奮，自然能夠走到學術建設的路上去，自然能有好的學風發生，如果能通盤全國大學之內各設置，把各重複的院系，予以合理化，也可以使人才經濟，都寬裕得多，譬如某一都會，共有六個心理學系，分設各大學之中，對於心理學可謂注重，每系學生人數都很有限，教授却也要有相當數，方能分担各種應開的功課，以致許多很好的學者，每每費精力於担任初級課程，研究的時間自然少了，這也是經濟人材經費之道，値得注意的。現在大學生的不能得到社會的信用，或者有人責備社會不好，以爲社會沒有同情，不肯扶植，甚至於排斥大學生，我們也有同情，但是從社會方面看起來，則以爲大學生的信用所以不能樹立，因爲大學太過粗製濫造的緣故，幾年來兄弟也曾參與主持幾次留學考試與研究院性質相似之學校考試，感覺到外間的責備不無可以原諒的地方，有一次口試的時候，兄弟問到一位大學畢業生，「張居正是什麼人」，有人答說「司法院長」，又問「于右任是什麼人」，另問一人，他說「監察院長」，有人答道「北伐是一種什麼制度」，他說，「是日本人」，更問道「赤峯在何處」，他說，「赤峯是日本的一個海島」，我們不禁啞然長嘆，知道熱河之亡，不祇是亡於湯玉麟，大學畢業生不知道赤峯是中國的領土，中國還不應該亡嗎，這當然是極端的例，不足以律一般，但是說出來也可以供我們警惕一下，所以國家對於大學首先要有通盤打算，繼之以嚴格整理，國家究竟需要特別發展那幾種學問，造出來的人材應如何容納，却應當打算進去，務必人盡其才，造就一個就有一個的用處，不然，學生畢業後就要失業，一畢即失，豈不糟糕，年來政治與社會之不安，都是歸於此，現在社會紊亂的情形，使學生在未畢業以前，睜眼一望，就覺害怕，所以活動的學生在校裏就想種種風頭，也有甘願受人利用的，希望將來有出路，是其中一個重要的原因，甚至對於系主任和教授的批評，不以其學識，而以能否將來替自己找出路爲斷，這種定例外，並不盡是如此，但是經可以使學術前途發生悲觀，前曾國藩談用人，注意三事，(一)轉移之道，(二)培養之方，(三)考察之法，經過以上三點才能訓練出一個眞正的人材，現在的學校差不多不過做到培養的一部份工作，進一步轉移和培養和考察在於靑年任事以後，而在紛亂的社會之中，不問個人的人格學問，只問其背景如何，誰人介紹，有何力量，這樣社會的組織，最是危險極了，用人自然不限於政府，一般社會也能容納許多人才。

魯建設廳
積極籌設國貨商場
由政府籌二萬元作周轉之用
商辦國貨公司籌足十萬元即開辦

濟南快信云：山東省政府前爲提倡國貨，挽回利權起見，一面通令各機關公務人員，一律購用國貨，以作一般民衆之表率，然目前本國出產，尚未曾遍，往往甲地產品，不能運於乙地，乙地產品，又不能達於丙地，故一般民衆，常有欲購買國貨而無從之困難，且近來自提倡國貨運動，日益擴大，外人多實行投機，以外貨假冒國貨，致使一般人有不能辨認之苦，省府特由建設廳將舊有之勸業商場，大加整頓，改設國貨商場，設立國貨批發處，同時由各地國貨工場，以便大衆向各地國貨工場購買貨品，批發各商家售賣，蓋如此方能便於一般民衆之購買，且無難以辨認之困難，此一案業經提經省政務會議，議決籌二萬元爲經費，完全供周轉之用，本日（二十五日）據建設廳長張鴻烈談，

張鴻烈談

關於籌設國貨商場事，經費業經省府會議，通過爲二萬元，另外擬再籌五千餘元，作修建商場房屋道路及倉庫等之用，現正積極籌備中，此外尚有關於商場成立後，由各地運來之貨品，除運費外，是否酌加職員生活及辦公等費用，昨日已將此事面商韓主席，韓意不可增加，故現已決定各種貨品，由此批發商家時，除照原價加運費外，其他一切費用，概由政府另外籌款充之，蓋如此市面售價方低，不致再與外貨相差懸殊，至關於場內房屋道路之修建，秩序之整理諸問題，亦十分必要，蓋過去一般人對勸業商場之印象極壞，多以本市之新市場，上海之城隍廟，南京之夫子廟等場所相比擬，素日已與人以說謊欺詐之觀念，故眞正好貨，一至其他，彼認爲假貨，此種觀念，中人已深，非嚴加整頓，以期根本解決不可，此外本市商界，前亦有組織國貨公司之舉，該公司於上海設總公司，各重要省市設立分公司，資本定額各有不同，濟南爲五萬元，聞各商現正積極籌措，一俟籌足，即行開辦云。

班禪今日可抵京
臨行談定清明節前北返
京各機派員赴浦口歡迎

北平二十三日電：班禪二十二日下午二時三十分，偕隨員八十餘人，乘車赴京，國府林主席及蒙藏委會所派歡迎代表，同車南下，計程二十四日可到。

北平二十三日電：班禪二十二日下午二時專車赴京，臨行談，余定清明前北返，關於回藏原則上固無問題，但實際並不簡單，當商承中央後再定，內蒙自治問題，近忽發生波瀾，但據余所知，並不如外傳之甚。

南京二十三日電：國府參軍處以班禪二十四日午可抵京，二十二日通知中央各機關，屆時各派代表三人赴浦口車站歡迎，其行旅二十餘件，二十二日晨已由隨侍押運抵京。

粵省報界
將改用白話

廣州二十三日電：此間報界編輯，現欲改革報紙之式樣，贊成以白話代替文言之主張，粵省新聞界協會，將於下屆會議中討論此問題，現時粵省報紙，皆用文言，如改白話後，可使讀者更感興趣，有一部分讀者爲工人及商店之僱員也。

日新陸長林銑十郎
定今日就職
眞崎將繼任教育總監
日議會開幕各政黨竭力護黨

東京二十三日電：陸相荒木辭職已照准，新任陸相林銑十郎定明日在宮中就職，林氏所遺教育總監一職，將由眞崎甚三郎繼任，按眞崎現任軍事參議官。

華聯社廿二日東京電：日新軍閥荒木陸相，今晨向首相提出辭呈，聞齋藤首相在事前予以諒解，荒木陸相辭職原因如左：(一)某表面之理由爲因病不能出席國會，盡國務大臣之職，(二)實際則重大事件，荒木陸相秘護秦憲兵司令開罪於重臣，重臣欲在上院究問荒木陸相之責任，(三)對農村問題不能解決，(四)滿鐵改組案更財閥一致之攻擊，(五)軍紀問題等荒木陸相繼續在職，將禍及全局，軍財兩閥之反木更甚，不能實現，因兩閥爭執過甚，乃勢在更趨激烈，和緩政爭，自求去。

日聯社二十二日東京特電：荒木陸相本日辭職，由軍事參議官林銑十郎繼任，其略歷，林氏於明治二十九年畢業士官學校，三十年任步兵少尉，三十六年畢業陸軍大學，以後累次昇任，其間充任參謀本部，教育總監部第二旅團長，東京灣要塞司令，陸軍大學校長，近衛師團長，朝鮮軍司令官等職，而於昭和七年五月二十六日任教育總監兼軍事參議官。

華聯社二十二日東京電：日新陸相林銑十郎上將，定廿三日上午九時在日皇宮宣誓就職，林大將於明治九年（一八七六年）生於石川縣，今年五十九歲，比荒木大將長二歲，明治三十年畢業陸軍士官學校，比荒木爲一期前輩，同屬武藤派之健將。

九一八事變當時，林曾任朝鮮軍司令官，不待參謀本部命令，擅自由朝鮮動員兩師之兵，星夜渡鴨綠江援關東軍，與本莊司令官切實合作，使南陸相及金谷參謀總長追隨其政策，造成今日之局面，因此更受陸軍主戰派之擁戴，五一五事件後荒木陸相引咎求去時，即電請林司令官返國主持軍務，五一五事件林大將再三舉薦荒木繼任陸相，兩將向來甚友善，故受荒木派之推舉，竟接受陸相職。林大將歷任國際聯盟陸軍代表，步兵第二旅團長，東京灣要塞司令官，陸軍大學校長，教育總監部本部長，近衛師團長，朝鮮軍司令官，五一五事件後任教育總監以至今日，第一次日俄戰爭當時爲第六旅團副官，參加攻擊旅順。

日聯社二十二日東京電：齋藤首相二十二日下午二時覲見日皇，上奏明日在議會發表之施政方針演說內容，請求裁可，並因高橋藏相患病未全愈，代理上奏財政方針演說內容後，說明最近一般政務，奉答種種下問，辭出，繼之廣田外相入宮，上奏日本外交方針演說內容後，關於「滿洲國」採用帝政問題，對中英美俄等外交問題之具體事件，詳細說明。

日聯社二十二日東京電：政友民政兩黨，因二十三日議會正式開幕，二十一日分別開大會，氣勢甚熾，政友會鈴木總裁在其演說主張政治國防外交須要根據於國民總意，即立憲政治。」並對於外交部政黨解消論有所反駁，民政黨若槻總裁演說謂，「現在政治界中有人主張獨裁政治，吾人絕對反對此項主張」，兩黨從來因政黨信用失墜，未敢主張強硬意見，然最近排斥政黨之空氣緩和，故強硬主張，而對於軍部之態度如何，亦與從來略見變更，可以窺知兩黨應付今次議會之態度。

青島華新紡織有限公司廣告
本廠開設青島滄口路以五子登科與松鹿兩種爲商標所出綿紗係五子牌十支廿支卅二支十六支廿四支 松鹿牌十支廿支卅二支 雙股三十二支四十支三十支

海濱醫院廣告
敬啓者敝院病室清潔看護週到各種醫療器械設備齊備副院長女醫學士專門稅生治療婦女各種疾患女界患病到本院醫治尤爲方便並特用新法戒除烟癮限期絕根毫無痛苦根治梅毒各種藥針歡迎各機關工廠訂立常年合同減價收費茲將診療科目時間……

閩局已完全解決

中央將令戴戟收拾十九路軍殘部
漳泉重見國旗陳銘樞等行將出國
西南電中央主持閩局善後

上海二十三日電：頃據本埠某軍事機關消息，此次中央軍克復漳州之經過，與神速之原因，以十九路軍退出福州時，大部份由峽兜過江，徒步向漳州退却，計於本月二十日方可到達漳州，於是中央軍決定追擊辦法，令第七十八師及第五師，亦由峽兜渡江尾追，一面由蔣鼎文親率大部隊伍，分載商輪四艘，由海容軍艦帶領，趕於十九日先十九路軍而到達漳州，因此十九路軍知歸路已被佔，前後受敵，不敢入漳，紛荒而走，故此次中央軍收復漳泉及莆仙一帶，勢如破竹，蓋中央軍出奇制勝也，現十九路已首尾不能相顧，軍心渙散，領袖蔡廷楷等，已不能再攬軍權，不得不出走以謝國人，而將軍隊歸附中央云。

廈門二十三日電：前(二十二)午後，中央軍大隊乘軍艦由浮宮登陸，以長途汽車運入漳州維持治安，現漳州海澄石碼，均已克復，地方安謐，全市懸青天白日旗。敵大部歸降，餘潰逃小溪南靖一帶。

廈門二十三日電：十九路軍幹部派決定反正後，由師長以下軍官，於二十一日發出通電，服從中央，陳(銘樞)李(濟琛)蔣(光鼐)蔡(廷楷)已離軍，準備出國，漳州人民政府將發取消宣言，漳龍沿安已電陳維遠赴日來漳組織閩南警備部，今後十九路軍餉歸中央給付，至如何改編及調防問題，正在接洽中，軍開非戴戟莫屬，即將發表。

香港二十三日電：閩電沈光漢等二十一日通電反正，蔡廷楷二十二日晨化裝離泉，不知何往，蔣光鼐由漳雜亂軍中出走。

南京二十三日電：軍息，中央軍前日收復閩南泉州時，十九路軍沈光漢區壽年二人，當時皆被中央軍擒獲，旋經蔣委員長電令釋放，並予慰勉，着收容十九路軍，服從中央

香港二十三日電：執行部政委會二十二日電四全會中黨部國府云，次頃讀沈光漢區壽年張炎馬電，脫離人民政府，恢復原來組織，十九路軍往者北伐剿共，迭著命勳，淞滬之役，尤具光榮歷史，該軍之有造於黨國，至為巨大，現該軍既知悔悟，似應予以保全，使之自新，為將來黨國效用等語，又胡漢民二十二日亦有電致京。

南京二十三日電：政息，十九路軍將領沈光漢等通電脫離偽府，西南方面對收拾閩局，經擬定辦法，電請中央接納，聞將明令戴戟負責收拾十九路軍殘部部隊，聽候中央改編處置

香港二十三日電：翁逆照垣前在泉永收編民軍三千，二十二日在德化反正，現漳泉永各城均改懸青天白日旗。

廣州二十三日電：二十二日晨執行部會議，陳濟棠鄧澤如林雲陔劉紀文甘介侯等出席，討論黨務，旋開政務談話會，李敬揚黃任寰等參加，報告指撥兩師開赴閩邊詔安平和雲霄各地，並擬組設臨時政務專員公署，主持閩南善後，結果未悉。

路透社二十二日廣州電：閩省最近之軍事發展，已使廣州佔領閩南計劃有變更之必要，據華字報稱，廣州當道已決定停止派兵入閩南境，但不放棄閩西，並遣前閩軍司令陳維遠前往閩南，收編該處民軍，並綏撫地方。

香港二十三日電：西南執行委員會二十二日開聯席會議，討論閩事善後問題，僉以沈光漢等既通電擁護中央，閩偽府現已崩潰，一切善後，概聽中央主持。

香港二十三日電：李宗仁電粵政務會，準月底來粵。

昨行院會議

任命鄭貞文等為閩省府委員
顧祝同任為軍政部政務次長

南京二十三日電：行政院二十三日舉行第一四四次會議，主席院長汪兆銘，任免事項，㈠決議福建省政府委員兼財政廳長許錫清，委員兼祕書長李章達附逆，應即遞職，委員兼民政廳長戴戟，久未就職，應即免職，委員兼教育廳長鄭貞文，委員兼建設廳長孫希文，委員高登艇林知淵李清泉均准免職，任命鄭貞文，林知淵，孫家哲，徐桴，李世甲，陳體誠，李清泉，孫希文為福建省政府委員，并以福建省政府主席陳儀兼民政廳長，孫家哲兼財政廳長，孫希文兼建設廳長，鄭貞文兼教育廳長，在孫希文未到任以前，由陳體誠暫代建設廳長，㈡決議任命高登艇為福建省政府祕書長，㈢決議軍政部政務次長陳儀另有任用，應免本職，任命顧祝同為軍政部政務次長，在顧祝同未到任以前，由常次曹浩森暫代，㈣決議新疆省政府主席劉文龍，准給病假兩月，主席職務，着該省政府委員兼財政廳長朱瑞墀暫代，㈤青市長沈鴻烈呈港務局長李毓成，呈請辭職，擬請照准，遺缺擬請以袁方喬繼任案，決議通過，討論事項，㈠華北戰區救濟委員會呈，本會服務未竣，擬請准予延長兩個月，預計限於八個月內竣事，所有經費開支，均按八個月計算，請鑒核示遵案，決議准予延長二個月，㈡福建省政府主席陳儀呈報，前奉命令福建省政府暫設延平，現查福州業已克復，擬請仍以福州為省治案，決議仍以福州為省治。

法將恢復英貨進口限額

倫敦廿三日電：法國對於英貨進口之限額，將恢復百分之百，但棉貨并不在內，蘭開夏聞此消息，頗為震動，恢復原額之貨物名單，今尚未發表，但聞其中未列有棉貨，蘭開夏將派代表向當局請願。

英國反對外貨傾銷大示威

請政府取消英日優惠條約

倫敦廿二日電：孟協斯德明日將舉行反對外貨傾銷之大示威，棉貨業各部分之代表，與蘭開夏最要各城市長，均將參加討論決議案，請政府取消英日間一切最優惠國待遇之條約，並用其勢力，勸諭自治區與殖民地，亦照此辦理。

留駐館陶

防劉匪回竄
李宣德部

濟南快信云：此次劉桂堂殘匪，竄抵魯西邊界一帶，經韓復榘令趙仁泉李漢章等，率部追剿，並調駐防魯淄川博山一帶之騎兵團李宣德部，前往博剿，現劉匪雖已逃竄豫北一帶，然將來仍恐其再竄魯境，故特命李宣德部騎兵團留駐館陶一帶防守，以免不虞，所遺淄博防地現令二十九師曹福林部調該師騎兵連填防，該連業於日前奉命開抵淄川接防完竣云。

濟南二十三日電：劉桂堂匪部已遠竄，八十一師師長展書堂，二十一日返濟，謁韓復榘，報告魯北已無匪蹤。

彭古返巴黎

日內瓦二十三日電：彭古日前來此出席國聯行政院會議，參加關於薩爾區域公民投票問題之討論，茲行政院本屆會議已告結束，彭古業於今晚起程返巴黎。

有人在粵冒充智利領事

我政府飭粵省府注意

南京二十三日電：智利國駐華代辦施史司德曼，近奉派兼該國駐滬總領事，為該國駐華之唯一領事官，據傳有人在粵冒充該國領事，已由該代辦照請我國政府轉飭廣東省政府，對此不軌行為，加以注意云。

尼泊爾地震

死傷數千人

加爾歌達二十二日電：尼泊爾最近地震，損失之程度，今漸明瞭，現恐人民死傷者當有數千人，三大城市房屋倒塌甚夥，鐵路亦大受損失，火車至今未開。

軍縮會議決於下月中旬開會

韓德森對召集會議之主張

倫敦廿二日電：十九日軍縮會議主席團，舉行縮小會議時，在會諸人，似主張不問關於軍縮外交談判之情形如何，決於二月十三先召集軍縮會議主席團，隨即召集總委員會，頃悉韓德森對於會議之召集，其主張如下：㈠如德法兩國談判，陷於僵局，則即由主席團及總委員會開會決定之，而不令其延期延會，㈡如外交談判於最近將來確有成功之希望，則軍縮會議短期延會，亦無不可。

四中全會開幕各方紛紛電賀

南京二十三日電：四中全會續接各方賀電，今日由全會祕書處提向大會報告，㈠江西省會各界慶祝討逆勝利大會，㈡浙江省保安處特別黨部，㈢湖南省執行委員會，㈣福建省思明縣黨務整理委員會，㈤河北省酒業同業公會聯合會等，電四中全會，竭誠擁護，並祝精誠團結，鞏固黨國云。

八省市糧食運銷局

股本先後繳付

上海二十三日電：八省市糧食運銷局股本，湘贛各已繳到五萬元，滬二十萬元，內市府十萬元，豆米業公會及雜糧公會各五萬元，亦均已繳付。

百齡機

補力面面俱到

男子服百齡機　補血生精　奇效立見

女子服百齡機　調經補血　維持康健

老人服百齡機　氣血兼補　心腎交暢

幼童服百齡機　聰明益智　助長發育

上海白克路　九福公司發行

大瓶二元小瓶一元　各大藥房均有出售

補力多

純淨及含幾怪

純淨補力多　裨益營養　改良體質　調理氣機　促進治療

含幾怪補力多　療肺治咳　順氣祛痰　癆傷衰弱　均有特效

上海九福公司發行　各大藥房均有出售

揚名全球老牌國貨

小金鼠

香煙

烟味好　價錢巧　壹角錢　二小包　一元〇五分　購一條

◀附告▶

贈品期間至二月十四號止過期不贈送此啓

好機會

敬啓者敝公司茲為優待主顧起見，凡購小金鼠，及美麗，並各種出品購滿五百枝者，(即二條)贈送美人畫片一張，以酬諸君之雅意焉

上海華成烟公司出品

青島玉春號代理

電話三五七七號

中國實業銀行儲蓄部

第二次特別有獎儲蓄中獎號碼及中獎戶別

獎別	個數	號碼	中獎戶別
特獎	一個	第二八九四六號	上海六戶　杭州四戶　每戶各得一千元
頭獎	一個	第一八八七二號	天津一戶獨得洋二千元
二獎	兩個	第一三〇二二號	蕪湖二戶每戶各得洋五百元
		第四八五七一號	南京十戶每戶各得洋一百元
三獎	三個	第四八九三二號	上海十戶每戶各得洋五十元
		第五二三二一號	上海一戶獨得洋五百元
		第五七四五二號	上海一戶獨得洋五百元
四獎	四個	第四六五六四號	上海一戶獨得洋三百圓
		第一一六三五號	天津十戶各得洋三十圓
		第一二六七一號	上海一戶獨得洋三百圓
		第三八七九六號	北平一戶獨得洋三百圓
五獎	四個	第〇一八三四號	上海一戶獨得洋二百圓
		第六一一七〇號	唐山一戶獨得洋二百圓
		第四六〇七六號	上海十戶各得洋二十圓
		第五四七八〇號	北平一戶獨得洋二百圓

小獎末尾一三、三三、五三、七三、九三、

中獎號碼及中獎戶名詳載於正式對號單現已揭示本行門首合併聲明

院長吳龍騰　副院長女醫學士曲瑞謙　院址青島中山路一百七十號民國日報社舊址　借用電話四七〇六

青島強初醫院

東鎮醫院廣告

每條一元一角空殼連（芯子油紙）十套換券一張二月十五日開獎

中國福新烟公司出品

青島總代理立達煙號

青島濰縣路

祥壽

電話四二七四

有卅年歷史搜羅齊備

舉行二十九週紀念大減價三星期各貨一律九折

欲振興市面薄利推銷

有意想不到的廉價貨物合人用欲購從速毋失良機

- 摩登綢緞
- 國產布疋
- 呢絨嗶吱
- 毛冷衣服
- 應時鞋帽
- 化粧香品
- 旅行皮包
- 新花搪瓷
- 線毯被單
- 兒童玩具

青島國貨股份有限公司廣告

君欲精血腦力充足乎？
君欲精神身心愉快乎？
君欲邁年康健乎？
君欲兒童活潑乎？

請服惟一補品

九福乳白魚肝油

四季可服 營養豐富

君有陽萎早洩症乎？
君有夢遺滑精症乎？
君有冬日畏寒症乎？
君有先天不足症乎？
君有後天失調症乎？
君夫人有月經不調症乎？

請服功效偉大

賀爾賜保命丸

病者服之可以治病 常人服之可以益身

大凡人們生在世上，誰都知道愛好看！尤其是生在這二十世紀中的人們，格外來得特別一點，生來就是醜鬼式的面貌也就不必說了．假如青年男女同志們，面龐生得很漂亮，再愛修飾，愛潔淨，而他或她的臉上生了雀斑，粉刺頭上生了頭癬或有禿頂，髮枯的缺陷，那是多麽可恨啊！如用「靈驗氏美髮藥水」：能使枯髮光潤，禿髮重生，剛髮柔軟，頭癬消除，如用「驗靈氏雀斑藥水」：能於一星期內使雀斑，粉刺，及一切不美觀的皮膚病，完全烏有．君如不信盍一試之！

本公司二樓藥品部經售

電話五二八四 五三一三號

解决送禮問題‖儲金禮券‖

美觀……高尚……鄭重……便利

贈者有崇儉之意

受者得儲蓄之益

票面分一元二元四元八元十元五種 另備特式一種便客指定填寫 紅素 俱備年息四厘 隨時兌取

明華商業儲蓄銀行發行

運用抵羊牌國產毛線編衣

宗旨正大，興趣濃厚，與賽毛衣三十餘種，大小及特獎數百個，獎金數千元，各界婦女仕媛速起參加以消遣之餘暇坐領榮譽之大量獎金！

天津東亞毛呢紡織有限公司啓 天津義租界五馬路西口

賽衣大運動

▲徵品日期：二十三年二月十三日截止

▲賽品收件處：（天津本公司，北馬路及法租界國貨售品所）（北平大溂家胡同國貨售品所）（濟南六大馬路德昌平民工廠內國貨售品所）○華北其他城鎮還寄本公司

▲詳章索要處：除上述地點外各地抵羊牌毛線代銷處均可索要

毛衣美術比賽

義生煤廠廣告

無任歡迎

本廠運銷博山名煤以及燋子等十餘種火力甚強價目格外優待如有電話通知立刻即可送到如蒙賜顧 廠址 費縣路九十號 電話四五四六

美麗菜館啓事

二月二日開張敬請 各界駕臨嘗試謹當竭誠歡迎

本館開設中山路德縣路轉角特備諸品香茗各式細點應時小吃掛爐燒鴨特別和菜桶油白鷄維揚干絲三鮮連麵包整筵席南北時菜精美酒肴新聘高等名廚烹調美善定價低廉茶役伺應週到室內佈置力求雅潔現在裝修齊備謹擇於十 電話三五五五號

謙祥益綢緞皮貨莊

北平路五號 電話三零六六

應時新貨 設備完全 提倡國貨 物美價廉

精緻禮券 餽送方便 定做制服 歡迎參觀

介紹唯一可靠大補品

啓者 鄙人年前身體虛弱飲食減少時至冬令朔風一起發現咳嗽等症後經友人介紹服仲模製藥社之**延嗣保腎丸**未及一月飲食倍進咳嗽立止今已兩月精神爽快行路靈便雖在隆冬大雪之中亦未覺其寒再鄙內人多年月信失調腰腿疼痛曾服該社之**贊育福坤丹**業已全愈鄙人欣幸之餘特比登報鳴謝而作介紹俾同病諸君知所問津而登壽域

烟台大馬路豐順祥柳絮橋啓

日月牌電池

日月牌電池保証連續發白光十小時以上

較老牌舶來品電池長四分之一以上

發光時間長四分之一 而售價祇及舶來品之半

日月牌電池。經建設委員會電機製造廠悉心監製。多次檢驗。方始出貨。即按照美國工業標準局之條件。試驗其放白光時間。較老牌舶來品電池長四分之一。而因在華製造。壽命亦長。保證可儲藏一年以上。售價則祇及舶來品之半。誠經濟耐用。價廉物美之上品也

廠址 上海半淞園路六五〇號

駐魯總銷處 濟南魏指巷三十九號 電話八〇六號

青島分銷處 山東電業祥記 四方路三十一號 電話三九〇二號

山左銀行廣告

本行開辦已歷多年各界信孚素承專理定期活期存放各款各處匯兌以及商業銀行一切業務手續便捷利息克己如蒙惠顧不勝歡迎行址青島市膠州路電話經理室八五五號營業室一四五六號上海行設英泗涇路恆業里大連山左銀行部監通一百番地

旁氏白玉漿

欲求美貌

必先使肌膚根本清潔。然徒用香皂洗濯。無濟於事。當注重毛孔內之塵垢脂粉。故爲保護皮膚計

•每夜睡前及出門歸來應用

旁氏白玉漿

遍擦面頸手臂。此漿內有油質。能深入毛孔。提出塵垢。使皮膚潔白光滑滋潤。容貌秀麗。可操左券。冬令用之又可免去粗裂凍瘃等患。（甲）

各大藥房洋廣貨店襪廠均有出售

中國總經理 美商 怡昌洋行 上海廣東路三號

注意 真正旁氏白玉漿之貼頭上必加印一紅C字母爲記

青島分經理利華商行 批發處晶晶商店

……限於二月一日下午三時以前送到即於是時在本局當衆開標過期標函概作無效 特此廣告

……式，照章投標，……國二十三年二月二日上午十二時前，……午三時在工務處當衆開標，特此廣告。

……格，本局前面及東面……下午三時在工務處當衆開標，……二十三年二月十二日上午十二時以前……特此廣告。

甲字第二三六號 甲字第二三七號

印刷品 標製大紅瓦

二十三年一月二十五日 二十三年一月三十日

海京床毯

比棉被暖！比棉被輕！

純毛床毯為新家庭必備之品，帷房陳設，滿室生春，若聯合同人，致送喜慶禮品，尤覺堂皇典雅而實用，倍顯餽贈者之敬意！

青島總經理　元成商行　中山路十五號

遺失聲明

查鄙人前在民國三年德管時代以本人名義置有本市湖南路第二十四號私有地一段計面積二千九百四十三方公尺曾在德管土地局註冊地冊第四十七冊六百四十二頁並領有德文地契及地盤圖等准由鄙人永遠管業各在案茲因年久不慎將德文地契遺失遍覓無着除向青島市政府財政局呈明遺失原由請予批示備案並在市政公報登刊同一廣告聲明外特此登報鄭重聲明此項德文地契無論落於任何中外人手概作為廢紙即請

公鑒　威廉開治 William Katz 啓

青島市私立文德女子中學招收插班生

級別　初中一二年級及高中一二年級

資格　曾在同等學校肄業持有修業證書者

報名日期　即日起至二月十六日止

報名地點　青島濟陽路四號本校

試驗日期　二月二十八兩日

試驗科目　另具簡章函索即寄

律師于世琦代表益增德債權團通告

逕啓者本市萃縣路益增德於十月二十三日宣告停業由各債權人組織債權團並呈報市商會復於十月二十七日青島民報登報聲明在案嗣後凡該號於宣告停業後在本市膠縣高密及各處一切外欠欠外統由本市商會協助債權團負責清理倘該號在外私行索賬本債權團概不承認恐未週知再登報聲明仰祈注意為荷特此通告

事務所熱河路新十五號電話二五三三

博愛醫院

▲開設齒科

治療科目　外科，內科，齒科，皮膚花柳科，耳鼻咽喉科

治療時間　午前八點，午後八點，急病例外，往診隨請隨到，病室清潔，設備完美，看護週到

院長　醫學博士　飯田方亮

齒科醫　宇都良視

院址聊城路五十七號　電話三七零一

中魯銀行儲蓄部廣告

財政部註冊　實業部登記

本市唯一無二辦理儲蓄之市產銀行　負無限責任

地址天津路中段　電話三六零五

社會局消費合作社 第二次社員大會

討論社中一切進行事宜

社會局公務員消費合作社，於廿日下午四時在市府大禮堂開第二次社員大會，出席者曹樹聲等四十餘人，由曹樹聲主席，首由主席委員陳克嚈報告一年來社務狀況，繼由經理樓鹿之報告業務，茲錄其報告及討論事項如次，業務報告，㈠資金，本社於廿二年二月開始籌備，加入社員六十人，認股一百四十三股，陸續增加至一五一股，中間社員因離職退社，減少六股，截至十二月底實存一四五股，計資金七百二十五元，㈡營業，本社係二十二年三月開始營業，因資金甚微，及必須顧及社員消費便利起見，決定採用特約辦法，並先辦日用必需之米，麵，煤，三項，內中除煤一項議定照原價分配外，米麵兩項由本局膳食登記室設法覓得市面行單，於每月終了，向特約商店按大市規定價格略加利潤（米每二百磅加四角，麵每袋加一角）分配，嗣因社員提案請照原價分配，十二月一日起施行，即無利潤，計自三月至十二月共十個月，米麵煤三項營業，總額為三千六百七十九元四角一分五厘，獲利七十七元三角一分，雜貨營業係因七月間本局舉行國貨展覽會，因議試辦由本局派員協助進貨，並由局無息借助資金三百元，經理後向友人無息商借資金三百元，連同存庫股金三百元，共九百元，進貨結果實支資金八百三十三元一角九分，當時計負債五百餘元，遂於八月開始分配，所定價格係按物品之是否日常需要酌加利潤，亦於十二月起遵照圖案削減，計自八月至十二月營業總額三百三十七元六角五分，獲利三十二元零六分，㈢經營，本社開始經營，即決定避免本社自身之消費，非特所有職員純粹無給，即營業器具，亦但能從緩，即不購置，直至十一月份由局設法撥給社址，並由局長秘書科長主任等捐款五十元，略置貨櫃桌椅等器具，以故本社器具及營業費用，十個月僅在入社費及捐款項下支洋六十六元三角八分，㈣損益，本社因資金微細，不能充分運用，以達消費生產之直接聯絡，又為兼顧社員便利，於十二月一日起照本分配，故獲利甚少，現正設法改善，㈤其他，一、承社會局局長及事務股職員之贊助，對於本社應用文具及輪送貨物諸予便利，二、為謀本社業務發展起見，組織市府職工消費合作社，現已開始籌備，一俟成立，本社擬即歸併，討論事項，㈠全年賬目應推員審查案，議決，推陸湘，楊乃彥，李伯林三社員審查，㈡理事會請追認從前決議，照原價分配案，議決追認，㈢社中貨物賒欠應請不加限制數目案，議決，原則通過，交理事會酌辦，㈣社中貨物應查照市價酌量減價出售案，議決，原則通過，交理事會酌辦。（青島社）

公安局飭屬調查 鰥寡孤獨老幼殘疾

各派出所現正積極調查中

社會局，前令各辦事處，調查鰥寡孤獨，及老幼殘疾之貧民，以資辦理冬賑一節，已誌本稿，茲悉公安局昨日通令各分局，轉飭各派出所，從速調查是項貧民確實數目，列表具報，以便救濟等情，聞各分局奉令後，已轉飭各所積極調查云。（新新社）

港務局長 袁方喬

行政院議決正式任命

港務局長李毓成，前因病呈請辭職，當蒙市府核准，遺缺即以袁方喬繼任，俾專責成，業由市府呈請行政院正式任命，茲經行政院第一四一次會議決議原案通過，袁局長正式任命，不日即可到青矣（正聞社）

本年即將舉行 普通考試

教育局昨准考試院考選委員會函云：逕啓者，查本會依照修正考試法施行細則第九條之規定辦理審查各項應考資格，迭經公布在案，茲首都普通考試已奉令公布定於本年四月二十日開始舉行，關於應考人學校畢業資格之審查，亟應詳密調查，以資依據，相應函請貴局查即將全市業經立案之公私立高級中學，舊制中學，師範學校，及其他同等學校，並國民政府成立以前，經立案之公私立中等學校，分別詳細列表見覆，以憑查考，再貴局關於上項中等學校以後如有續行核准立案者，並希隨時見示至紉公誼，等因，教育局准函後已遵照辦理云。（民言社）

膠濟鐵路 鄭專員赴濟

約一週即可返青

膠濟鐵路鄭專員，於二十二日晚九時乘膠路一次車去濟，據聞鄭氏去濟無何任務，約一週後即可返青云。（民言社）

公安局擬具 檢查電報辦法

預防反動以維治安

公安局長王時澤，以查近來時局不靖，為預防反動份子藉端造謠起見，對於檢查本市往來電報，尤須格外嚴密，以維治安，特擬定檢查電報辦法草案十二條，呈請市府核示，一俟核准後，即着手實行云。（新聞社）

公安局飭屬取締 賣假鵝絨

近來有一般小販，專售假鵝絨，沿街叫賣，殊於衛生有礙，公安局局長有鑒及此，昨特令各分局飭屬嚴厲取締，以重衛生，聞各分局奉令後，已令各所遵照云。（新新社）

普安輪 昨已駛滬

～孫局長乘該輪去滬～報告青島善後事宜

本市招商分局之普安輪，於本月二十一日由滬來青，除派有護航隊警十名隨輪保護，以維航線，及旅客安全外，並由該分局局長，孫振武親自將各該被難旅客，護送來青，以便料理各旅客抵青後之善後，一切事宜，藉伸歉意，茲聞該分局之普安輪，已於昨（二十三）日晨九時，仍遵期開駛去滬，該分局孫局長亦同時復乘該輪南下，以便向總局報告該輪抵青後，料理各被難旅客善後之經過，藉以協助總局善後進行一切云。（新聞社）

鐵部改訂 聯運車票核收加價費辦法

定於二月一日實行 膠濟路局奉令遵照

膠路局現奉鐵道部訓令，略謂查聯運車票所帶收之特別快車加價費，向有兩種計算，一按經行里程，按路分別計算，一按聯運里程計算，同為聯運車票，其核收加價費，有兩種辦法，殊不一致，亟應改訂辦法兩項如下，㈠凡聯運車票，論其為「滬平通車」，「平浦通車」，「各本路特別快車」，其核收加價費，一律按聯運里程計算之，同時將客運通則第二十八條「計算特別快車加價費時，如經行兩路或兩路以上者，其直達快車加價費，當按聯運里程計算」，應刪去「其直達快車加價費」八字，旅客聯運票價表彙編第九十三頁，「計算特別快車加價費時，其行程如經行兩路或兩路以上者，應照經行里程，按路分別計算」，「經行里程按路分別」八字，應改為「聯運里程」四字，以昭劃一，㈡凡旅客持用滬平通車聯票，中途得換乘平浦或各本路特別快車，如持用平津通車聯票，或本路特別快車票，亦得換乘滬平通車，均不得向旅客補收加價費，以上辦法，自本年二月一日起實行，除指令暨分令外，仰即遵照辦理等因，聞該路局奉此令後，昨已轉飭所屬車務處遵照辦理云。（新聞社）

主管機關會議後已定辦法 妓女教育與樂戶登記

公安社會兩局暨市區各辦事處，為討論改良妓女待遇及修正各種章則起見，特於二十二日下午二時在公安局第三科保安股開會討論，出席第一區辦事處柴際時，第三區辦事處張錫賓，社會局張錫昌，公安局朱秋雲等，主席朱秋雲，議決事項，㈠於管理樂戶規則第十二條第七款，後加入一第八款「樂戶應負妓女受補習教育之義務」，以後「九」改「十」以次類推，㈡關於妓女及樂戶登記辦法，另由市區各辦事處呈由社會局轉呈市府核辦，㈢管理二等娼妓規則第六條「或公安分局」之下，加「或報告查捐人員」等字樣，管理一三等娼妓規則，亦一併加改，㈣為使娼妓明瞭管理娼妓規則起見，擬請市府分令社會教育兩局飭各補習學校教員詳為講解，㈤管理樂戶規則第四條「呈請」下加「社會局登記及」六字，㈥管理二等娼妓規則第二條「須由」下加「社會局發給登記執照」九字「領得」二字，改為「發給」，一三等亦一併加改，㈦各處三等樂戶住宿費資多寡不一，規定較為困難，擬從嚴取締（青島社）

工務局近日之 重要工作

共有十四項正在籌設中

工務局最近期內之重要工作，共有十四項，計一、道路鋪沙十二萬九千五百七十三平方公尺，二、水源地送三十九萬四千一百一十五噸，三、安設及修理上下水道工程三百三十九件，四、水表變動計後安四十二戶交換六十五戶，不要取回三十八戶，破壞取回四戶，五、四川路東平路口安二百五十公厘雨水管四十節一百五十公厘雨水管一節，四百公厘雨水管十五管節人孔一付，六、改換大學路污水人孔五付，七、挖掏雨水斗四千零一十一個，八、檢查人孔四千零六十二個，九、糞除人孔三百一十九個，十、疏通水管一百五十五公尺，十一、洗滌水管一百七十處，十二、排洩污水，一萬千八百零四噸，十三、核發各項執照一百三十一件，十四、取締擅自變更圖樣及違章雜項建築案六件。（民言社）

宏波廣播電台請 雷法章

今日下午五時播音演講

本市中山路宏波電氣公司廣播電台，自開始播音以來，成績良好，該台曾約請本市名票社前往播送戲劇，本市裝有無綫電收音機者聆本市播音極為便利，現該台以本市裝有收音機者不下三千戶，擬利用此機會輔助教育之發展起見，特約請本市教育局長雷法章氏，至該台播音演講，關於教育問題時間，已定為明日（二十四）下午五時一刻，裝有收音機者希注意焉。（青島社）

內外兩部會頒查驗 外人入境手續及處罰辦法

咨請市府飭屬查照

市府現准內政外交兩部會咨，以案查於第二次全國內政會議時，曾經總核務司建議，有改良查驗外人入境護照手續，及處罰三項辦法，（從略未錄）當經會議通過，除分別咨令外，相應抄送原案咨請查照，並飭屬知照等因，聞市府准此會咨後，昨（二十二）日已轉令公安局飭屬一體遵照辦理云。（青島社）

工務局 令各房主粉刷樓房

工務局以本市房屋多有年久未經修理，雖內部尚屬堅固，而外表污穢斑蝕，殊屬有礙市容觀瞻，亟應從事整理，考其污穢斑蝕之程度，固與使用時間之久暫有關，而使用目的以及當地環境之不同，亦有影響，如定期粉刷修理，仍恐不能一致，特定辦法二條，一、由各市區辦事處調查各路房屋院牆之比較污穢有礙市容者具報，以便通知各戶粉刷修理，倘有違抗，即予罰辦，二、增築或修理房屋時，查時其餘房屋或院牆應一併粉刷修理者，即通知遵辦，否則增築或修理部分，不予使用，該項辦法，業經交由各市區辦事處籌備辦理云。（膠澳社）

國術館頒發 國術教員證書

定二月四日上午九時

國術館舉行第二屆國術教員檢定事，業已評核蕆事，茲悉該館定於二月四日上午九時，在該館禮堂頒發，第二屆檢定國術教員證書，特由該館通令各合格人員，屆時來館報到，靜候頒發云。（正聞社）

洪山大路以北 闢劃住宅區

工務局正在進行中

工務局以湛山大路以北，背山面海，風景清幽，以之闢為住宅區，最為適宜，業由該局派員測量，以憑規定路綫，而便闢劃住宅區域，聞該測量，現正在繼續進行中云。（正聞社）

清華大學 旅行團來青

李丕濟等共九人

北平清華大學學生旅行團，李丕濟等九人，乘膠路二次車於昨（二十三）早七時三十分來青，下車後，赴山東大學下榻，此次來青，係為參觀膠濟路四方機廠，及觀象臺，港務局等處，約住三五日，即行離青返濟云。（捷聞社）

市府准內部咨 解釋佛教會『所屬』之意義

應從廣義解釋

市政府昨日准內政部咨，解釋關於佛教會「所屬」二字意義，應從廣義解釋，市府准咨後，已分令各機關知照茲錄其咨文於后，「咨文」案准南京市政府咨，以據社會局呈請解釋院令內，關於佛教會「所屬」二字疑義，一案當行轉呈行政院核示在案，茲奉行政院指令開，查關於佛教會「所屬」二字之意義，自應採用廣義解釋，凡和尚之寺廟均應屬於佛教會，道士之觀宇，均應屬於道教會，等因奉此，除咨復並通行外，相應抄送原咨，咨請貴政府查照轉飭所屬一體知照云。（膠澳社）

邢局長返青有待

由京返回原籍料理私事

工務局邢局長，日前與公安局警察教練所所長鮑長義，赴京歡迎張學良氏，業已多日，刻聞鮑所長已於日前由京返青，邢局長因有私事，須赴原籍一行，即在京於任務完畢後，與鮑氏分手返回原籍，故返青日期，刻尚未定云。（民言社）

麻醉毒品戒驗所 收容人犯

統計有千餘人

本市麻醉毒品戒驗所，截至現在共計收容中毒人犯一千三百四十六人，內除戒絕出所暨移送法院，與遣送出境者外，現在留所戒驗者七十八名，自投請求戒驗者二名云。（民言社）

軍政部咨市府 更換軍運護照式樣

市府准軍政部械副字第七八四四號咨開，案查軍用運輸護照，沿用原有式樣及用紙，歷時已久，茲為防範流弊起見，經轉奉國民政府核准，自二十三年一月一日起，另換皮紙，并將所有原用白色桃林紙護照停止填發，相應檢同樣照，咨請查照，并轉飭所屬一體知照等因，市府准咨後，已分別通令所屬一體知照矣。（正聞社）

日光丸 定今日入口

焚燬美棉雜貨百餘件

關於昨日光丸之失慎，昨報已誌其大概，茲悉該郵船火災駛回門司救滅，計損害美棉一百三十包，雜貨約四十件，當即將遭火貨物取出，於二十二日晚由門司開青，約今日午後二時半抵本市，下次船期將延遲一日，定二十六日上午十一時出口云。

青島國劇社 開幕盛況

本市青島劇社，已於二十二日晚七時在觀海二路五號實行開幕，屆時除由該社各社員全體出席外，各界來賓前往參加者亦為頗多，一時濟濟一堂，當由該社主任羅伯村君，暨全體社員均分別殷勤招待，並備茶點，至時如儀開會，由該社社員中公推包松儒君，報告該社改進後籌備之經過，及成立之後共同研究之意義，言之最詳，並望各界多加指導，以便有所糾正云云，次即開始演唱

劉泰清等呈請 組書辭聯合會

市黨部正審核中

嶗山柴院市民劉泰清，葛照郇等，為謀同業發展起見，特擬發起組織書辭人員聯合會，會員共九十餘人，刻具呈市黨部准予備案，市黨部據呈正派員審核，以便辦理云。（民言社）

日本第一小學 舉行狩獵

匯泉一帶山林中

本市日本第一小學校，學生數百人，於昨（二十三）日午前九時半，各荷獵槍，由教師率領出發，至匯泉一帶山林中獵兔，事前已由日領函請市府轉飭公安局知照，該學生等，於午後二時餘，始整隊返校云。（捷聞社）

來青之大鯨魚 不日離青

今日起減低票價

泰安孤貧院院長安臨來，日前由濟運來大鯨魚一頭，雙頭孩一個，來青展覽各節，迭誌報端，茲聞安院長，因來青業已月餘，特擬於日內運往煙台展覽，俾各地人士，得覩奇觀，並於今日起減低入場券票價，成人票減為一角，童子減為五分。（民言社）

第三區辦事處調查 貧民雜院

社會局前為舉辦本年冬賑，曾通令各市區辦事處調查全市貧民數目，及雜院概況，茲悉第三區聯合辦事處已調查完竣，呈報社會局，計該管局為滄陽廣饒利津新民孟下窪營口各路，及仲家窪，共計貧民三百十八戶，男女一千二百零一人，全區雜院計一百零六所，住戶一千七百零五家，男女七千三百五十四人，此項居民大約均係工人苦力及小商家云。（青島社）

港局定期拍賣 留置堆棧過期之貨物

二月一日下午在大港執行

港務局於昨日發出佈告云，案查本局留置堆棧截至本年一月底止，所存留置期滿之貨物，計有硫黃綿材，古機器零件等，三十起，共一千〇九十四件，如屆期尚未據各該船行各貨主納資提取，及聲請保留，應即依照本局拍賣逾期留置貨物簡則第一條及第二條之規定，由局予以拍賣，以維債權，茲定於二月一日下午三時，在大港碼頭留置堆棧，執行三十三次拍賣，凡欲承購該項貨物者，務於是日下午三時以前逕赴該留置堆棧接洽可也，合行布告週知，此布。（捷聞社）

明星大戲 映「桃花村」

請新聞界參觀

英國影片聯合會定於昨日（二十三）晚七時一刻在安徽路明星戲院開映，英國著名歌唱滑稽名片「桃花村」，特柬請新聞界前往參觀，該片為女星麗琳哈蕙主演劇情為一三角戀愛之故事，寓警策於滑稽之中，頗足發人猛省云。（青島社）

趙明光 販運私貨

被抓送局

廣利輪由大連來青，於昨日正午十二時進口，靠埠後，經第三分局查船股警長吳映崐，率警上船檢查，於安邱人趙明光身邊，搜出烟土七兩餘，該警長以其私販毒品，有違禁令，即將該犯抓獲，解送分局嚴辦云。（玉）

青島指南 業已出版

內分八編售價六角

青島指南一書，為魏君步眞所編輯，內容有總論，行政紀要，實業紀要，交通紀要，游覽紀要，生活紀要，社會紀要，及膠濟鐵路沿線名勝等八編，凡青島一應社會情形，及官署社團，重要商店，重要職業，莫不應有盡有，洵為在青家居旅行者，人人必備之書也，現聞該書已於今日出版，因出版伊始，特廉價兩星期，全書八百餘頁，僅售大洋六角，由平原路平原書局發售云（捷聞社）

今日本報青島文藝載第三張第十版希讀者注意

律師董毓璋通告

本律師承辦各級法院民刑案件以及一切非訟事件如有委託辦理者請逕至本事務所接洽可也

事務所　小鮑島黃台路中間貯水山路六號　電話：四四八九號

止咳金丹

止咳金丹，他藥無效，退藥還銀之宗旨，經驗宏富，用藥穩貼，恆起他醫束手之症，咳嗽病寓，富貴人士，祇收本藥，如不靈驗，貧寒面索，不取分文，本藥房抱造正藥之宗旨，作病海之慈航，廣聘中西醫士，精心研究，參酌純正藥料，合十載之經驗，發明此丹，男女老幼，人體質量時咸宜，凡咳嗽之人，無論新久咳嗽，百咳能止，功效神奇，飲食忌口，均此丹之功效，欲試此丹，立見功效，服此丹而不能止咳，准即退藥還洋，本藥房信守誓言，決不推諉。

誓言：喘，順氣者，誘與他家，

附言：止倉停，

當一千餘人，賣未曾發行之前，服丹之後，不滿三分鐘，男女各界，實驗多者其痰自消，雖多年咳嗽，服無不愈。

青島總經理　振華百貨商店　中山路肥城路間華北商場二樓

上海造福齋大藥房監製

目力不健，讀書作事，易感疲勞，應速配適合目力之眼鏡以補救之

青島大藥房光學部以最新式電光儀器專配光學眼鏡光度準確製片迅速

中山路六號（在湖南路口）　電話五三一二

康樂女醫院 廣告

本院專治　內科　外科　婦產小兒科　眼科　耳鼻咽喉科　皮膚花柳科　注射　各種　針

診症時間　每日上午九時至十二時　下午二時至六時　星期日上午九時至十二時下午停診　急病及接生隨時請到

本院備有上等養病房敞闊最適宜生產及養病之用　患者請臨院接洽為荷

地址中山路一七一號　電話　日間三三四二號　夜間四一四七號

院長女醫學士高淑馨白

名片用仿宋字

印工是：精美快廉　字體是：樸雅秀潔　才適合現代的潮流

青島新新商店仿宋印刷部　中山路華北商場二樓

青新民印刷鑄字所　膠州路一〇六號

婚變案失敗 金友琴尚不自知
現正預備改業辦法 不久或將絕跡舞台

【北平通訊】名坤伶金友琴離婚訴訟，拖延三年，前日經河北高等法院北平分院宣判。記者特於昨晨驅車往訪華鬯（即金友琴）女士。狂風雖止寒氣仍凛冽逼人。抵華寓叩門後一齋衣閽者應聲而出，記者告以來意，閽者即延記者入客室。客室南向，陳設盡爲硬木古式傢俱，並有一黃銅床，四壁懸名人字畫多幀。記者進，首先出晤者，爲一四十許之婦人，即華鬯之母也。與記者寒暄數語後，又有一幼兒推門入室，高呼奶奶，面目清秀，極似金伶。詢之果爲金伶之子。記者詢以姓名，年齡，住址等，均能清楚回答，毫無羞怯之態。華母當告記者曰：其母每覩此兒，輒甚傷心，未知幾時始能叫護成人。隨又談及唱戲生活，華母輒頻頻嘆慨曰：唱戲甚爲不易，所謂「食腦門錢」「搭桌戲」，均爲他人賺錢。學排新戲，配角亦甚難搭配，然不學新戲，則難以號召聽衆。如昨日狂風大作，座客即十分零落，即楊小樓的連環套，亦不過七八成座客也，談至此，已十一時餘，金伶猶未得晤，經其兒往催，始見彼珊珊而出，伊身着青嗶嘰旗袍，雙袖挽起，可見綠色裏衣，黃印度綢夾襖，長可掩蓋雙舄，足着灰色絨鞋，前髮燙有波紋，蓬鬆未理。淡掃脂粉，雙頰微暈，一望而知爲深睡乍醒者，落坐後，記者即詢以訟訴事件，伊答日來未晤代理人，昨日亦未出庭，詳情未悉，隨即以電話詢諸代理人，轉告記者，謂訴訟有三部份駁回，惟小孩歸彼扶養．對方亦有兩部份被駁迴，至於詳細，今晚當向代理人探究云云。記者問伊將來上訴與否，金答曰：「如宣判結果與初衷相違，當無上訴。個人所注意者，厥爲脫離夫妻名義，實行離婚。至於贍養費一層，個人實不必賴此生活，即使宣判給與若干，恐亦無由領取也」云。記者復詢將來之計劃如何，伊謂：戲劇生活，頗多痛苦，且不過一時煊赫，終非久計，故決心學醫，庶可有一技之長，得以自給，並扶養此可憐之幼兒，現在所學者爲中醫內科，出外又延天津某名針灸術，但是否有成，亦殊無把提云。至於在吉祥登台後之計劃，則擬於最近赴津一行，出演春和戲院，唱封箱戲，屆時將全家偕與俱行，在津度歲。配角隨行者，則爲數無多也。談至此，已將正午，記者乃興辭而出。

老虎灶
華麗房間主婦作惡 販賣婦女結果被拘

【上海通訊】新北門內康家弄十八號開設老虎灶之譚水老嫗傳王氏，專事販賣婦女，逼良爲娼，並在老虎灶樓上，設立華麗房間，祕密賣淫，近因販賣某姓女子，案發被控於地方法院檢察處，昨日上午承檢察官密令法警王志青，會同一區二分所崗警閻玉林，密往老虎灶樓上，將傳王氏拘獲帶所，經劉所長略訊一過，判交法警帶院法辦。

市商會提出 援助白玉霜復演
航空獎券每條貼印花一角

【北平通訊】著名評戲坤伶白玉霜，安冠英等，自被市府勒令停演後，該伶等以生活斷絕，迭次請求於本市商會主席冷家驥，冷氏當即以個人名義，呈請市府，准予恢復演唱，昨日並於商會大會中提出，討論援助辦法，同時復有驅逐彼等出境，以維風化。茲誌詳情如次：

商會開會

市商會於昨日下午二時，在大會場舉行全體會議，出席各公會主席代表等五十餘人，首由楊紹業報告簽訂營業稅合同經過，繼開始討論，決議：㊀主席提評戲業安冠英等來函，請求本會援助彼等之營業，以維生活，應如何辦理案，決議：彼等並不屬於商會，但爲顧全市面之繁榮，可令其具函劇場公會，轉呈本會，再爲辦理。㊁主席提本市自發售航空獎券以來，平均每月購買力多至一百數十萬元，茲爲略加防止，擬將每條獎券，加貼市花一角，如因此而杜絕，自屬甚善。否則所得捐款數目，定爲可觀。居時由各機關辦理一種慈善事業，飢救國復救民，實一舉兩得。惟是否可行，仍請大家公決案，決議：暫先通知市參議會，請求贊助，然後再呈請各機關辦理，至五時許始散會。

冷家驥訪

會後記者趨前與冷氏作如下之談話：據冷氏談稱：關於評戲業，自被市當局停止演唱後，本人於未接該業來函之前，即籲求市政當局，折衷辦理，比如小翠花從前亦曾演唱殺狗，記當局因該劇本編製過劣。只禁止演唱，但並未驅逐出境。由此可見實爲戲的問題，而非人的問題。故本人於聞知停止彼等演唱之消息後，立即函請市當局顧全市面繁榮先行改善劇本，取締淫劇，是爲最當。且當局禁令中所云蹦蹦戲者，乃係梆梆戲之別稱。如果取締，則天橋一般貧民生計，將如何維持。適間此案已經大會通過，惟須是環境允許與否而定云。

井水置毒 係受某方收買
犯人張永明在廊房被捕

【北平通訊】六十七軍軍部，於十九日晚，捕獲向楊圍蔡園防地，河西塢，安平鎮。木廠，張家窪等村水井置毒人犯張永明一名，即解軍部訊辦，據供：向水井置毒，係受某方收買，每人給三十元，共一百餘名，凡華北各地駐軍防地，均有人前往。擔任向六十七軍防地置毒者七人，所持毒粉黑色，內含大量肺癆菌，人飲水後，即慢性中毒云云。該軍軍部即開始在防地區內，嚴搜餘犯云。

百業凋敝中 博山調查記（十五）

料貨

還有一種，博山所有的出產，就是料貨，也可以說是「玻璃」貨，最先也不過用玻璃原料製造一些油瓶，魚缸，和些粗俗的兒童玩具，後來漸漸能把原料提鍊得再純潔一點，配合顏色，製造些珠子，墨水壺，鎮紙，筆架，筆筒等物件。現在卻能精益求精，仿照新式的器具，製造各式各樣的日用物品及陳設品，式樣，顏色，給畫，質料，都很有可觀，擺在客廳裏，也很雅緻不俗。記者前次到省政府韓主席屋裏，見他用的帶蓋的茶碗，就是這一類的出品，上面有人工畫的山水，花卉，一點也不粗俗。韓主席就用這茶杯待客，很受中外賓客的贊賞。如果上行下效，大家用起來，也未始不能爲我們的土產業打一條出路來。

據調查這種料業的經營，也是今不如昔，銷路最好是民國八九年。記者調查的一家規模比較大的，那是全年營業，在五千元以上，去年則不過兩千元，今年更不如去年，僅有去年十分之六，現在經營此業的約有八十家，和土產窰業一樣，沒有大規模的工廠，都是附設於家庭中的。有的工作，家裏的小孩子也可以幫忙，所以也可以說是家庭工業。每日平均有十幾個工人，工資多者一元，少者二四毛，看他所司的工作與技術而定，這八十多家。又分爲三種，每種各佔二十多家，一種是條爐，就是本地原料煉成的玻璃條，供作料貨的原料的。一種是雜貨爐，專作瓶子，珠子及翻貨玩藝等，一種就是製造花瓶茶碗等等器具的。

商情

油米（午前市）

現生油	一一、三
淨生油	一〇、七
現豆油	一一、七
汶口生米	四、五
金口生米	四、七
齊東生米	四、六
石島生米	四、九
泰安生米	四、四
王家灘生米	四、七
西南口生米	四、五
當地生米	四、八
大路生米	四、一
高密生菓	三、七
膠州生菓	三、七
白皮生菓	四、一
三月生米	四、七
二月生米	四、六
二月生油	一〇、四一二五
三月生油	一〇、六七五

民國廿三年一月廿三日

棉紗

牌名	價目
三二花蝶	二二二、五
三二銀月	二二六、
三二寶船	二二五、
三二寶來	二二一、五
三二立馬	、
二〇銀月	一九一、七五
二〇寶船	一九一、五
二〇寶來	一八八、
二〇五星	一九〇、五
二〇五子	二百、
二〇宮女	一九〇、
一六銀月	一八一、五
一六寶船	一七九、五
一六寶來	一七八、
一六五星	一八〇、
一六金貨	一八一、
一〇五星	
一〇寶船	一六八、
一〇五子	一六九、

割線

四二三股	花蝶三百
四二三股	五子三二〇
四二二股	五子
四二二股	花蝶二七三五
四二二股	立馬二七五
四二二股	陽鶴
四二二股	水月二七四
五五三股	寶船二四〇
二〇二股	寶船二三八

民國廿三年一月廿三日

金融

銅元	三九〇
五天申票	九九九八
上海電匯	一〇〇一〇
上海鈔票	九九九
濟南鈔票	九九八
天津鈔票	九九六五
烟台鈔票	九九三
大連電申	九六四三
上海東匯	一一三六二五
大條 縮	一二五
美匯	三四一二五
現金票	比期高二〇〇〇
期金票 午前	一一四一
期金票 午後	一一三八

民國廿三年一月廿三日

生髮油

製造精良，質料名貴，保腦潔髮，清除頭穢

雪花膏

老牌雪花，香氣濃厚，柔嫩肌膚，嬌豔容顏

雙妹嚜 超等牙膏

除蟲去穢消毒殺菌 有固根潔齒之功 無招脫衰落之弊

廣生行謹啟

茉莉霜

風日吹晒，容貌易老，常搽此霜，朱顏永保

潤容膏

潤膚之佳，氣味之超，價格之廉，無與倫比

濟南廣生行有限公司啓

青島總代理處 潤泰號 即墨路卅號電話三八五六 德興昌 海泊路電話五零七四

英商明星大戲院

天氣嚴寒 改映三場 日場二點三十分 夜場七點十五分 九點十五分

美國以重金聘去的歐洲巨星 麗琳哈蕙 主演 離歐之前最後的紀念大傑作

◁高蒙公司對美片爭奪戰的生力軍▷

全部音樂歌唱風景別緻的妙趣無上佳片

桃花村

映遍天下無敵手！ 喧騰世界稱片王！

用幽默情調述離合悲歡的情史！ 以靈活手段寫小家碧玉的野心！

歐洲銀幕上的希佛萊

▽下期△ 威利佛里煦 主演 老面皮 笑料多於天上星斗 滑稽好比黃河泛溢 ▽下期△

價目照舊，四角，六角，一元。

福祿壽大戲院 FOLIES THEATRE

米高梅公司傲視一切的鉅製

全世界公認電影界從來未有之偉構 世界游泳冠軍韋斯摩勒主演 前無古人 後無來者

追溯五千年前的原始生活！推想五千年後的人類歸宿！從菲洲海岸寫到腹地之全部危險野獸巨片

人猿泰山

"TARZAN THE APE MAN"

突破人獸奇觀之最高紀錄！ 壓倒一切野獸冒險等影片！

●聲威● 驚天動地 ★氣勢★ 併吞八荒 ◆驚險◆ 無可比擬 ▲內容▼ 傲視世界

危險刺戟 恐怖雄奇 忧目驚心 摧肝裂胆 全部有聲 全部驚險

全部十三大本每秒鐘都使你提心吊胆

特別犧牲 並不加價 三角 六角 一元

吞食侏儒 衆羣衝鋒 霸王攫美 大戰猩猩 肉搏雄獅 手刃猛虎 戳斃河馬 猿人劇鬥 犀牛逐獸 天空飛人

鉅片公映 勢必擁擠 每天五場二點開場

祥通旅館啓事 …本館主人姜品一白 地址 大沽路二十號 電話二九零四
惟有提倡國貨可以救國 … 中國山東烟草股份有限公司啓

質料純潔香氣芬郁全用橄欖棕櫚二油配製潤膚美顏獨具神功四時常用永駐艷容誠現代婦女不可或少之化粧隽品也

棕欖霜

各零百貨商店均有出售

美商上海棕欖公司啟

POVC-1

請用八大優點之國貨 中國模範爐

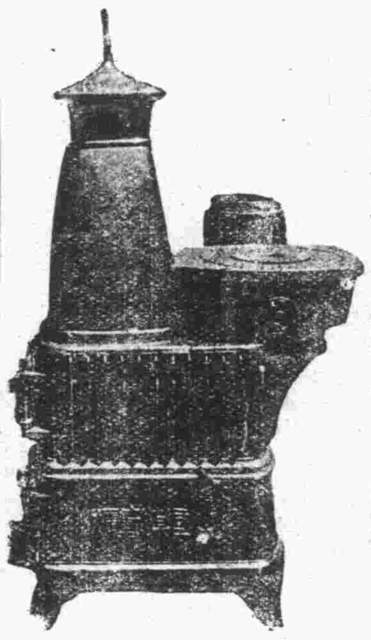

熱度平均，加煤簡便，用煤極省，溫度隨意，堅固耐用，燃料不拘，精美雅觀，可以烹調。

本爐烟筒裝置，與普通火爐略有不同，本號專人代客裝置，不取裝費，已購買本爐而有冒煙之弊者，此係烟筒問題，絕對非火爐本身不靈，請隨時電話四八八四，立即派人前來查看，倘有其他用法不明瞭，或疑問，小號均可隨時派人前來，備君詢問，必負全責使君滿意也。

本爐即日起每只減售洋拾七元購煤憂待券取消

總經理 萬榮晉 湖南路五十四號 電話四八八四號

經售處 國貨公司 天津路 國貨陳列館 館陶路 各大五金行

欲請接生者注意

茲有產科專家王夫人遠藤，精通華語。殷勤耐勞，曾在日本産科專科畢業及各大醫院實習甚久，在本埠開業亦歷數載，經驗宏富，手術靈敏，遇有難產，如橫生，倒生，顏面生，假死，等症，尤爲專長

現住濟西路二七之三樓 電話四七五九號

會仁花柳醫院

手術敏捷 診費低廉

青市醫院林立觸目皆是而富於經驗者實少多以魚目混珠使患者異常失望本醫師鑒花柳一科除根最難故特悉心研究多年而對花柳一科頗有心得無論新舊白濁下疳魚口以及其他至危極險之症用最新科學療法保無痛苦能於最短期間治療根保不復發患花柳者請速來本院就醫早脫苦海

注射六零六每針三元至五元

注射淋濁藥針一元至四元

注射積玄藥針一元至四元

驗血三元

顯微鏡檢查二元

醫學士李會仁謹啓

址冠縣路一〇二號

加當

立止疼痛

凡頭痛牙痛風濕骨痛以及婦女經期腹痛服加當立愈且絕無副作用。

上海貴州路寗波路口

同仁醫藥所發行

環球著名三大靈藥

衛生試驗所化驗 (天下無敵)

痔

朔風一起，氣候轉寒，痔瘡外表，雖覺稍痊，而內部醞釀依然，倘能於秋令耐心調治，雖久年之惡痔，不難根本剷除，痔科專家朱葆祚醫士秘製之**化痔神丸**，乃治痔最靈最速之良藥，是藥銷行數十載，治愈千萬人，曾經農商部給獎，非欺世之藥可比，凡男女老幼患內外惡痔，不論新久，痛癢腫脹膿血，牛管成漏，脫肛腸紅便澀之囊鼠等，服之確保膿止血，痔管漏自減，萬試萬靈，永不復發

農商部給褒獎狀 (保證萬靈)

如有外痔兼擦「痔瘡斷根散」立止痛癢去毒腿腫消滅無形近來假冒甚多請留意●丸散每盒各售元二角五盒五元雙料加倍外埠函購寄費加一郵票通用

上海縣註册

胃痛

一瓶斷根

此丸藥性溫和，男婦咸宜，專治九種心肝胃氣痛，新老各症，雖多年老病，百藥無效者，保於半分鐘內止痛順氣，並治肚腹痞塊反胃噯酸噎膈腹痛等症，無不立刻見效，馬上止痛，百該百驗，一瓶斷根，永不復發。近來影射甚多，請留意。每瓶一元二角，雙料加倍，外埠函購請寄總所，寄費加一，郵票通用

止帶仙丹

白帶

著名靈藥

婦女無論赤白帶下，久必腰酸腿軟，百病叢生，子宮虛冷，受孕難望，此丹固元神補氣血，寒熱兼顧，老幼咸宜之健體止帶，面色轉潤，即日見効，萬試萬靈。假冒甚多，請留意▲每盒一元二角，每服五盒五元，雙料加倍，外埠函購寄費加一，郵票通用

青島總經理博山路口永壽藥店

山東電業祥記無綫電部廣告

製造

專製直流交流礦石無綫電收音機式樣新穎發音淸晰管理簡便定價低廉

修理

修理各種無綫電收音機及一切無綫機另件取價低廉整舊如新

經售

經理各國無綫電收音機發音機各種眞空管各種電綫及其他一切應用零件批發零售價値均極克己

保險

本號所售各式收音機均爲名廠出品經久耐用倘有發生障礙修理概不收費

青島四方路三十一號 電話三一九〇二號

華北醫院廣告

敬啓者敝院開幕以來成績卓著頗蒙各界讚許信仰茲爲擴充營業起見特加添頭二三等病室多間光線充足設備清潔看護週到醫療器械及電療等無不應有盡有部醫師對於花柳一症特有擅長細心研究多年得其奧妙方法最近購到大宗德國銀製六零六及新六零六並各種淸血藥針兼治性病各種藥針對於陰物陽痿陽物不舉舉而不堅堅而不久早洩等症其效如神更用最新法戒除雅片嗎啡海羅英等毒癮限期出院毫無痛苦收費格外從廉

▲治療科目 花柳科 外科 內科 皮膚科 耳鼻咽喉科 眼科 婦人科 小兒科 ▲治療時間：每日上午八時至下午八時 急症隨到隨診

▲收費簡章 病室每日一元五角至五元 服藥飲食在內 出診市內一元 市外酌加 夜間加倍 門診掛號費 診斷費一概豁免 驗血二元 電療六角

特約產科女醫師李愛清 注射預防白喉血清藥劑及猩紅熱血清藥針

院長 薛俊卿 副院長 孫煥文 醫師 張樂平 藥劑師 王長久

院址冠縣路八十七號 借用電話三六〇一

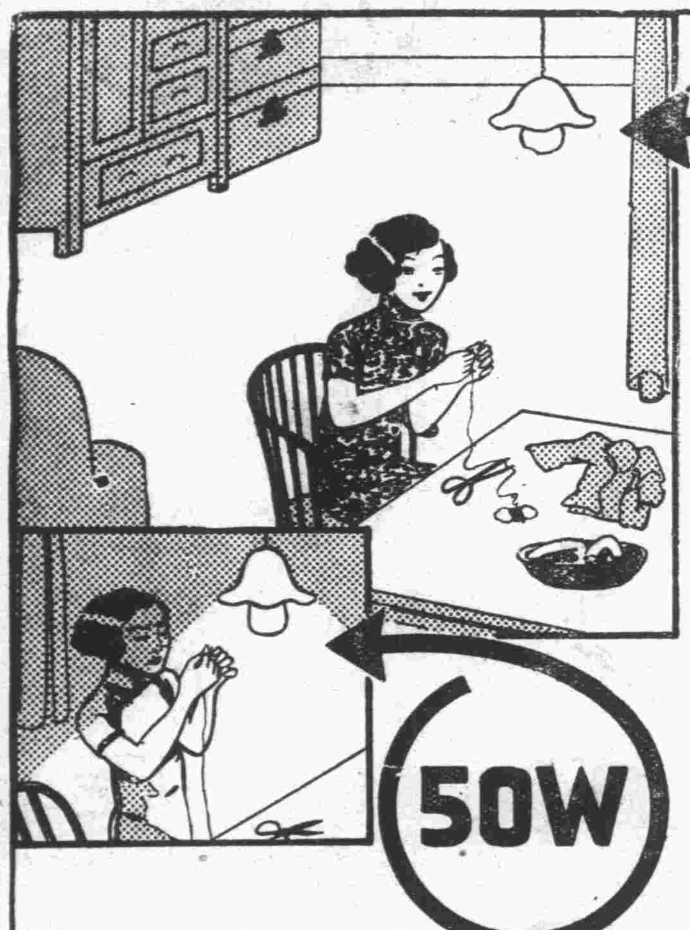

既光明，又省電，老牌泡，真合算，

用飛利浦老牌燈泡，光明省電。一只四十瓦特可抵價廉質劣之五十瓦特燈泡。而且非常經用。無隨時損壞熄滅之虞。故宜購買老牌燈泡。以獲此實惠之利益。

各埠各大電料行均售

飛利浦 PHILIPS

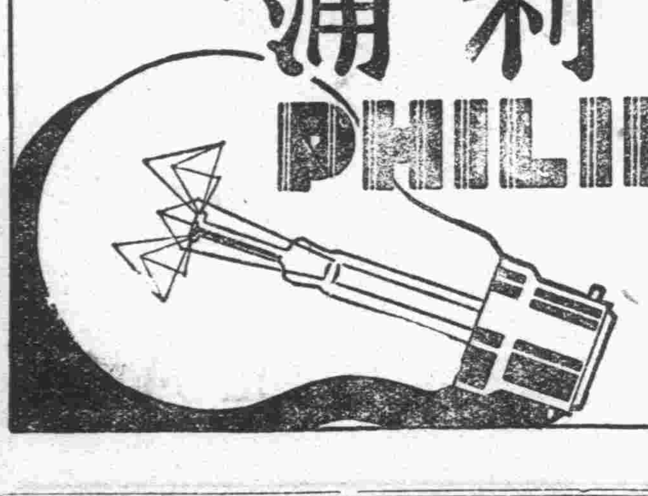

P-1

膠濟鐵路管理局標售…油空桶廣告 一 膠濟鐵路局招…擴充大港調車處土方工事廣告 一 膠濟鐵路局招標建築本局前面及東面鐵柵欄圍牆 一 膠濟鐵路管理局招標承辦材料廣告

大陸銀行

秉服務社會之宗旨 與各界合作

總分支行：天津 上海 漢口 北平 南京 蘇州 濟南 青島 長沙 杭州 無錫 石家莊

辦理普通商業銀行業務

兼辦：儲蓄 貨棧 保管 國外匯兌 代理收付各種款項

青島分行河南路十六號 電話：三八九二 三九五一

上海商業儲蓄銀行

是專爲社會服務輔助工商實業之銀行

國內首創儲蓄存款之銀行

總行上海甯波路 分行五十餘處 通匯地點國內外二百餘處

營業要目

存款放款 押匯貼現 各種儲蓄 國內外匯兌 旅行支票 禮券儲金

青島分行 地址中山路 電話五一四九 三九〇一

資本五百萬元公積金二百七十萬

患花柳病者注意

醫士董書田

啓者醫生對於花柳一科，研究素有心得，醫治手術比衆不同，無論淋濁、橫玄、魚口、梅毒、下疳，一切腫爛危險大症，均可醫治定期保愈，並以極安全奧妙之方法，於最短時期調治斷根，永保不發，茲爲救濟同胞起見，復由德國購到銀製老六〇六滅毒藥針，其色甚紫，對於花中各種新老梅毒各種無不立見奇效，且用之最爲舒適，毫無大寒大熱現象，凡染一切梅毒曾注射六〇六九一四數針不效，請速到本社就醫，本醫生驗血之後，一經着手，立奏功效，藥費從廉，恐未週知，特此敬啓

地址黃島路五十三號 花柳醫社董書田啓

福順泰

專售洋廣雜貨化粧香物應時用品彩鳳責害等貨一應俱全 青島中山路五六號 電話四零五三 七七一二

全球第一（老牌）白濁神藥

法國 山得爾亨利白濁丸

拍賣

茲有衣服寫字檯大櫃洗面檯木椅花架梳粧椅火爐等物準於元月十九號（即星期五）上午十時在本行內當衆拍賣風雨不改務希各界駕臨勿失機會此佈

浙江路二號 青島聯絡司拍賣行啓

國民製劑 張師藥

青島神州大藥房出品

各鄉村鎮中西藥店均有代售

本埠 漢美 共和 金星 漢成 惠東 新民 各大藥房均有代售

青島總經理神州大藥房 李村路總店 天津路支店

信誼長命牌 維他賜保命 補丸

組成 功效 男女主治

健壯獸類睪丸或子宮及名貴植物中煉出之最純粹結晶體荷爾蒙與養生質維他命又和以專補腦神心血之有機精素督促生機增加精力新陳代謝及抵抗病菌力使腦神心血及各器官回復強盛能力未老先衰神經衰弱腰痛背酸腎虧遺精腦弱失眠肺病貧血胃呆便結婦女白帶經水不調子宮寒冷久不生育小兒瘦弱等症業經醫界證明絕無副作用並有特著功效

藥分男女每盒百粒六元五十粒三元半說明書函索即寄 本外埠各藥房均有出售請認明信誼長命牌以防假冒

中央衛生試驗所證明無毒確係天然補品

信誼化學製藥廠特聘德國霞飛博士監製 上海馬斯南路廿號

（大仁堂）立愈

久淋白濁丸

使白淋血塞淫下注淋後偏壞虛淋老淫常年不斷凡淋病用過千方百藥治不好洗療注射無效此丸只用一盒即愈百發百中每盒二元

保好證明無效一準退洋 此丸治淋神藥無論新久白濁下淋精糊馬口尿道刺痛小便頻數風毒邪熱

消毒大王一掃丸

淨皮膚擔毒一切新舊毒病遍治不好打針無效此藥北平各界驗名實有特別效驗完永遠除根每盒二元另有詳單

此丸效力非常之大凡是男婦染毒之病發生軟硬下疳腥痛毒串筋骨疼老毒不淨洩毒不除即服此丸其毒並從二便泄出一掃

婦女破血丹

此丸專治婦女經閉不通數月不見腹中積病左偏右塊肝大成形乾血癆症鬼邪肚死腹內不下一切積病隱疾實爲婦女年命有關此丸只用一付其病立下重者三付百病化爲血水元氣無傷百發百中每付三元

調經止帶丸

肚痛赤白帶下一盒保好常服延年每盒貳元服法另有詳單

一盒保好無效退洋婦女白帶久而最傷元氣月經不調氏之而生面黃肌瘦飲食無味有咋燒冷腰腿酸痛頭暈

婦女常服永保平安安胎種子坤中至寶 調經養血保眞丹

專治婦女經血不調月前若後錯經期腹痛面色不正病塊崩漏白帶下寒腰酸腿痛胸膈滿悶嘔吐惡心食冷面黃肌瘦不思飲食日輕夜重自汗盜汗身體素弱胎前產後失調作病或姑嬤經閉乾血勞症服此丸立效一切新舊經血不調百病皆治藥到病除常服此丸調養血滋陰補虛安胎種子最稱女界寶丹服法另有詳單每付三角半打一元六角三元外埠函購加郵貳角

北京張氏保肺丸

潤肺化痰定喘止嗽寬胸順氣立見神效不問男女老幼年深日久勞傷咳嗽代血呼吸不靈氣管閉塞夜不安眠咳嗽不止一切風寒咳嗽等症服此丸一付立效三付斷根每付大洋一角

青島分銷處 太和春 金鄉路十二號 瀛海藥房 黃島路中間 萬泰堂 高密路六十九號 德豐永 博山路中市路西六十三號

煙台分銷處……福記銀樓南門大街

北京大仁堂大藥房開設濟南小緯六路路西

外埠函購加郵貳角寄信濟南大仁堂

摩登化的潤膚劑

各大雜貨商店各大藥房均有經售

樓房出售

茲有浙江路樓房一座冷熱水管暖氣鍋爐等等無不齊備計有地皮六百餘方步廉價出售如有合意者請到浙江路青年會接洽可也 電話四四零一

說文轉注攷出售

山大教授姜叔明著 本市中華書局代售

定價二元

書存無多購者從速

此書爲先生精心之作共十六萬餘言不惟治文字學者不可不讀凡研究國學者所必備也去年由濟南東方書社照原稿影印代售者惟北平上海各大書局茲爲便利本市購者起見特交中華書局代售

開胃靈 根治胃病

奉贈藥理說明書

小瓶洋大角 大瓶洋一元二角

藥房均售

世界各補腎藥品中最大權威！

「腎氣丸」之藥理學的試驗

公開腎氣丸動物試驗之成績一班 敬請滿天下中西醫學家對照試驗

奉贈「補腎秘方」三十萬册函索即寄

一、「亞特羅賓」Atropin係具有抑制動物體內一切分泌作用之藥物也。若以此藥內服或注射，則動物之分泌量，非常減退，竟達最小限度，雖然，試將注射「亞特羅賓」之動物，應用乳劑狀之腎氣藥丸料，再行皮下注射，則見其被抑制之分泌作用，能恢復原狀，例如以家犬爲試驗動物，施以Pawlow氏人工胃瘻管於其胃後，注射亞特羅賓藥，則十分鐘後，其胃液之分泌，約減少百分之五十，蓋普通家犬，一見食物，分泌神經爲之興奮，其胃液較平常時倍加其量，但注射「亞特羅賓」藥之犬，雖見食物，不能分泌胃液，照將此試驗家犬，若注射以乳劑狀之腎氣丸，則經過五分鐘或十分鐘後，可見其胃液忽然增加至通常量，由此可知腎氣丸具有增進分泌機能之作用。

二、白鼠之於生殖期，必直其尾，且將後足向內彎曲，接舉去其生殖線，則其尾與後足然割作用，若將割去生殖線之白鼠失此使用腎氣丸數日，則可舉尾彎足之作用漸次復現，但對割去生殖線經過五日後之白鼠，使服腎氣丸，則無此等作用之表現，蓋腎氣丸祇能集中遊離於血液中之一生殖線賀爾蒙」，而興奮性則經，割去生殖線後經過五日，神血內遊離之生殖線賀爾蒙，既被身體吸收用竭，雖用腎氣丸亦缺之「生殖線賀爾蒙」腎法補遞故也，由是觀之，腎氣丸能集中血液內遊離之「生殖線賀爾蒙」以爲表現生殖線興奮之作用，決非如植物性興奮中樞神經而引起一時的假性興奮者，故腎氣丸爲根本的補腎聖品，而非一時的催春劑。

三、「希斯他命」Histamin一藥，能麻痺血管運動神經而有障礙心臟增血管之作用，故若將其中毒量注射於動物體，則招致虛脫狀態，然試令動物預服腎氣丸，約過十小時後，注射同量之「斯他希命」，則不虛脫，惟及虛其血壓而已，然「希斯他命」之注射量，較諸中毒量，增加至二倍，則始行進脫狀態，由是觀之可知腎氣丸確有亢進一般血行之功能，及防禦外來毒素之作用。

四、試令動物繼續服腎氣丸，約過十日後，檢查其血液，則可見白血球之初生階級物Myelocyten及赤血球初生階級（有核赤血球），此係腎氣丸能刺戟血球造成機關之脾臟，骨髓等，促進新血球發生之鐵證。

據上述動物試驗結果，腎氣丸具有（一）亢進胃液分泌，（二）增進生殖線及一般分泌綫之機能，（三）供給體內之活力，增進活力之發生，裏助血事，（四）中和外來毒素之毒性，（五）促進血球之新生等功能，故此綜合動物之試體，致五千年來我國先醫對人體質實驗之事實，比較考察，互相符合，是以腎氣丸，堪稱古今中西補腎強壯劑中惟一理想品。

動物試驗狀況之一 腎氣丸動物試驗狀況之一（施胃瘻管於家犬採胃液圖）

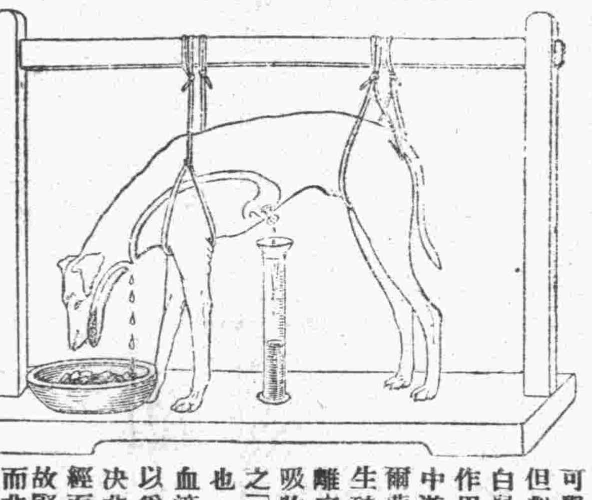

補腎聖藥 腎氣丸各大藥房均有經售

（佛光牌科學國藥腎氣丸每瓶）（服七天）定價洋二元每料二瓶洋四元）

上海佛慈大藥廠華北分行 青島廣西路二十號 電話：四九一二號

中風海藻晶

奉贈藥理書

適應症（中風腦溢血 風濕骨痛 手足麻木）動脈硬化 口眼歪斜 半身不遂

青島廣西路二十號 佛慈藥廠華北總發行 藥房均售

…美出貨迅速如蒙賜顧不勝歡迎

車務員役夏季制服 冬季柴油

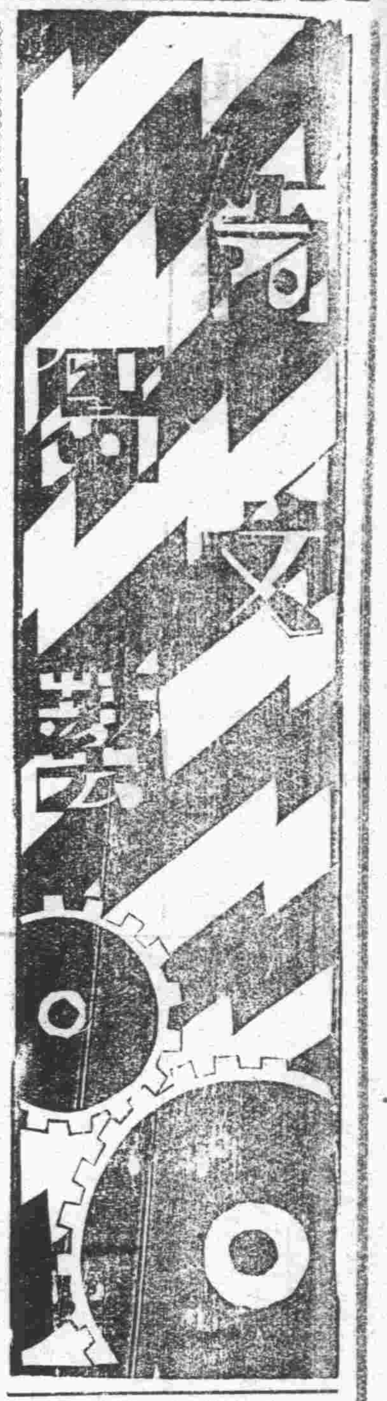

（第九期）

青島文藝　第九期

青島文藝社徵稿條例

一，本刊內容分（甲）詩歌（乙）戲劇（丙）創作小說（丁）翻譯（戊）散文（己）小品（庚）論文及批評。
二，所投稿件除長篇創作外，不登概不發還。
三，非會員所投之稿，即經刊出，則贈載於本刊之報一份。
四，所來稿請逕寄本市中青島文藝社。
五，對於來稿，本社有删改權。
六，外來稿件請將郵票貼足。
七，署名及通信處請書稿末，無須另紙繕寫。

新青年（續）

傅華

琦、請不要瞞我？
春．請你不要瞞我！
琦，我瞞你什麼？
瑗，（從內門上）哥哥！不要瞞我！
琦，是的！我並不隱瞞：我和菁蘋已訂了婚了！但是，你倆？……
瑗．（搶說）我倆什麼？（羞赧）沒有。……
春，（笑向瑗）他不隱瞞，我們也不要。……
瑗，（搶說）什麼！
琦，我早知道了，我並不怪你。
瑗，（笑）你敢！
琦，（跳起來）哈！哈！承認了！（向春）你倆訂了婚嗎？
春，沒有。
琦　好！你做我的證人，我做你們的證人！
瑗．不要臉！你不是我的哥哥？
琦，又來了！我們要打破舊例呀！
春（立起）好　我贊成！
琦，（大聲）我來替大家祝福！今日是我們永遠的紀念日是神聖的自由的紀念日！並且希望天下有情人，都成了眷屬！

幕急閉

全劇完

一九三三，十二，七，完

火柴工人

薛正華

我們剛進了工作場，一種刺鼻的火柴味就觸動了我們的嗅覺，自然肺中所呼吸的空氣也離不了這惡濁成分；所以我們看到的工人，臉上個個都現着菜色，而且是枯萎的菜色　這樣，照理廠主是應該加以改良的；但是，他們反要每日工作十一小時，這不是促成工人的黃白面龐嗎？促成死亡嗎？

這個工廠的工傭制度，是分兩種的：大約男子成年的是用『時傭制』；按日或月發給工資，每月工價約十元左右，每日工作十一小時，廠方派人監工。

因為成年男子的氣力強大，能生較大的工作速度；所以資本家們要用『時傭制』，費很少的金錢就可得到很大的出產。這種毒辣的手段，正不知要害苦了多少工人呢？至於童工，女工們，因為不能多量的生產，所以那些豺狼似的資本家們想出一種殺人的『時傭制』；按出產的多少規定價目的標準，他們費極少的錢，就可做成許多物件。

當我們走到包裝火柴場的時候，只見那些童工，女工們運用了他們機械般的手在很快的裝着，包着，他們的眼緊瞧着手裏的火柴，別的一切是絲毫顧不到了！他們為了生活問題，不敢嫌『三枚銅元裝一百八十匣』的困苦工作；不敢惜他們的足而不去作『站十幾小時』疲勞工作；更不敢怨空氣的污濁而不去過他們監獄般的生活。他們不敢偷懶，因為少裝一匣，少包一封，就要少拿一些銅錢。看！那些監工的是多麼兇狠啊！十來歲的小孩子們費了半天的工夫裝好的『三枚錢』，他們還不許拿了去，一定要吹毛求疵時挑出許多來，罰他們拿回去重裝。監工的得意洋洋的一匣一匣的挑，小孩子們的臉是一蒼一白的變　唉！那時他們的心是刀攪一般，監工的劊子手們又何曾留心呢!!!

工作是那樣的苦，可是他們得到的報酬，又是如此的微小，一個人都不能維持一個人的生活，那能談到養家呢？至於那些資本家們，工場裏找不到他們的足跡：他們唯一的工作是尋求娛樂，可是他們的事業是日見發達，資本是日見雄厚。他們住的是高樓大廈，穿的是呢絨綢緞，吃的是山珍海味，走一步也是洋車，汽車，兩相對照，是多麼黑暗，多麼不平呢!!!

倒路死

王文堪

「先生，你不能把你殘餘給畜牲的食物給我一點麼？我的眼已經為飢餓而迷糊了，先生，行好，可憐，可憐。」

「你不像飢餓啊！況且你餓的時候你可以到都市裏去謀生呀。」

「都市？我在那裏失敗了來的，那裏的生活更困難呀，先生，你不知道。」

「不知道？簡直胡說！都市裏有滿街的汽車，你不學開車麼？很多的戲院，至少你可以當「守門」呀，跑馬場裏的馬夫，妓院裏的茶房，我見過的不知道多少，還想瞞我？」

「先生，你說的那不過是些闊人享受的，侍奉你的人你當然常見，可是一天做到晚的苦工，而還不能糊口苦工，也是在那都市裏呀！我們連糊口都不能的苦工的位置都找不到，先生……你看我穿的這是多樣的單薄，你難道連你無用的東西都不能給我一點麼？若……若是不能我還可到前面走走，那裏或者可以有……。」

「怎麼不可以？可是我的東西太多了，給你什麼呀，牛乳糕，巧克力等，但是還沒有人給你拿去。」

「什麼也可以，先生，只要能充飢就行，的……的……。」

「你還是在跳舞場裏麼？你用嘴打什麼拍子。」

「我是凍餓得不自覺的嘴在發顫。」

「我明白的聽見你是在打（Chaloton）的拍子，還騙我麼，可惡，——嗯，你都是到過那家舞場，皇宮？維斯得？」

「先生，我從有記憶以來，我不曾記得到過一家大小的戲場或舞場裏　我那裏知道那些名子的呀。」

「哈哈！有趣，一個人一定會不進戲場，咱不知道你在三太太撒嬌的時候怎麼去應付。」

「先生！你能……不能給我一點東西！……吃……，就是一點……一點熱水——不，還是涼水罷……我心裏熱得要命……。無論涼熱都可以，……我……。」

「那倒不成問題，你怎麼啦？你，你想到我家去麼？你連戲院都沒到過那能到我家去，五尺高的火爐會使你太熱，在我却不要緊，因為我有享受的福氣，這，已經為在須多的冷天我是接近着火爐生活而證實了，你希望的不過是溫暖的陽光就是了。你，你願意你到我家去吃飯麼？去倒可以去，可是怕沒有人會弄更豐富的筵席還我吧，況且你來我也不放心，你的嘴會被刀子弄破。我是不要緊的，我有吃西菜的都驗二年半了，我起初吃的時候，非常穩重，非常小心，你一定是不能吃的，因為你的……的嘴會使刀子把牠弄破，你……你說話啊，說開話是給我解悶的，舒氣的，你倒下去做什麼，嗯，你在學維麗瑪格小姐的「睡舞」，像是像，可惜化妝太使人發嘔了。啊，你……你……你死了不要緊，你不要嚇我一驚啊，倒霉！可惡！」

二十三，元月十二日脫稿。

刺秦王

熊柏齡

時候已是黃昏了。

高漸離背着筑，在路上走着。他走到他的好朋友荊軻那裏去的，他低頭很快地移動着脚步，在眉稍眼角時時泛出一絲微笑。

真的，荊軻突然的那樣地富貴『起來：從矮子的房屋裏搬到燈燭輝煌的上賓館舍裏去；脫去破爛不堪的衣衫，穿上了綢緞的衣裳；原來是獨身常感到寂寞的，現在竟有了十幾個天仙般的美女來侍奉着……，這一切一切，身居在荊軻的最好的朋友的地位上的高漸離怎的會不眉開眼笑，暗暗替荊軻祝福呢！

可是真作怪，前一個月荊軻還是一個流浪的人兒的時候，他和高漸離一同在市上走着，一個看相的老頭兒突然抓住了荊軻，說他要在最近一個月內大富大貴，……過了半個月果然太子丹就來找他，把他迎上賓館裏去了。

「那看相的王老頭兒說的話還是真靈呢！」高漸離這樣想着，王老頭兒在今天下午對他說的話便又在他的腦中出現了。

荊軻富貴了以後，本想立即親身去謝王老頭兒的，可是因為自已身分抬高了，去拜會那窮酸的老頭似乎失了身分，和高漸離商議了好幾天，才決定了讓高漸離帶五十兩銀子去謝他，並問問他以後荊軻的際遇。

（未完）

業文印鑄局

精造各種鉛字　印刷材料器具

地址：平原路　電話：五二三二

青島萬國體育會通告

啓者本會民國十二年份股息刻應照發務乞各股東會員自即日起於每日上午十時至十二時止駕臨中山路亞當姆斯大樓敝會事務所領取為荷特此通告

民國二十三年一月十六日

總幹事滋美滿謹啓

本行經理

上海鋼窗公司各種鋼窗

本市地近海濱。空氣潮燥不定。故木質窗戶。極易裂縫漏風。冬令尤甚。惟用鋼窗。可免此弊。本行特與上海鋼窗公司訂立契約。經理該公司各種出品。式樣美麗。質料堅固。而定價低廉。與木質窗戶價值相差無幾。如蒙惠顧。無任歡迎。

吉屋招租

茲有太平路。新建鐵筋洋灰。上等新式住宅數所。地段便利。電燈自來水浴室俱全。光綫充足。空氣新鮮。設備完美。合意者。請駕臨本行面洽可也。

聯益建業華行

青島中山路交通銀行四樓四零一號

本行電話：四一六五五

龍口路新四號

天任醫院

電話：五三一四號

院長　儲天任　內政部註冊醫師　日本政府註冊醫師　內科　性病科　午後二時至六時
別爾格滿　內政部註冊醫師　德國政府註冊醫師　眼科　外科　婦人科　午後三時至五時
余慈耕　內政部註冊醫師　小兒科　午前十時至十二時
張銘勳　內政部註冊醫師　內科　皮膚科　午前八時至十二時　午後三時至六時
易震寒　內政部註冊醫師　產婦科　婦孺內科　隨時　午後三時至六時

○本院由左列各醫師負責對於呼吸器病消化器病關節病性病心臟病精神病皮膚病產婦病實驗病婦人科小兒科外科各病均用最新最有效方法治療另設理療科檢驗科並特設產科室安全接生為應社會之需要促進社會健康起見特定有「顧問醫及健康檢查」辦法對於家庭商號機關團體特別優待當備詳細章程函索即寄

○急症隨到隨看　出診隨請隨到……○

診例
一、初診一元復診一角學生軍警免費
二、出診市內五元深夜加倍市外面議
三、住院每日由二元至六元
四、藥費每日二角半高價藥另加
五、皮下注射自五角至五元肌肉注射自一元至五元靜脈注射自二元至十元
六、太陽燈治療每次一元電氣治療每次五角
七、細菌檢驗自一元起化學檢驗自五角起
八、防疫注射每次五角

附設　呼吸器病療養所　消化器病療養所　慢性病療養院

北九水分設　專備各種慢性病症及病後長期療養地點幽靜設備完善　院費每日每間五元

山東大戲院

今天開映

德國出品　全部有聲　轟轟烈烈的歷史海戰大影片

▲必先拚命進攻而後可言抵抗
▲必先拚命抵抗而後可有生路

愛姆敦戰史

▲表揚普魯士民族堅苦的精神
▲樹立全世界軍人作戰的模範

近代戰史中最光榮的一頁

激發愛國思想崇尚大無畏精神

同時特別加映「冬天動物園」名貴新聞片珍禽異獸無所不有

時間價目照舊　勿請早臨以免擁擠

青島市政府購辦委員會通告第二三號

青島市政府購辦委員會通告第二四號

青島市政府購辦委員會通告第二五號

膠濟鐵路管理局招標承材料廣告

……價格估計，以便投標……投遞本會，即時當衆開標，過期標函，概作無效。特此通告。
中華民國二十三年一月十八日

……以便投標……此項標函統限於一月二十六日下午二時投遞本會，即時當衆開標，過期標函，概作無效。特此通告。
中華民國二十三年一月十八日

……標……以便投……此項標函……過期……
甲字第二三五號
材料名稱　墨厚呢絨　襄外套　鐙裝橡皮管
開標日期　二十三年一月二十九日
二十三年三月十九日

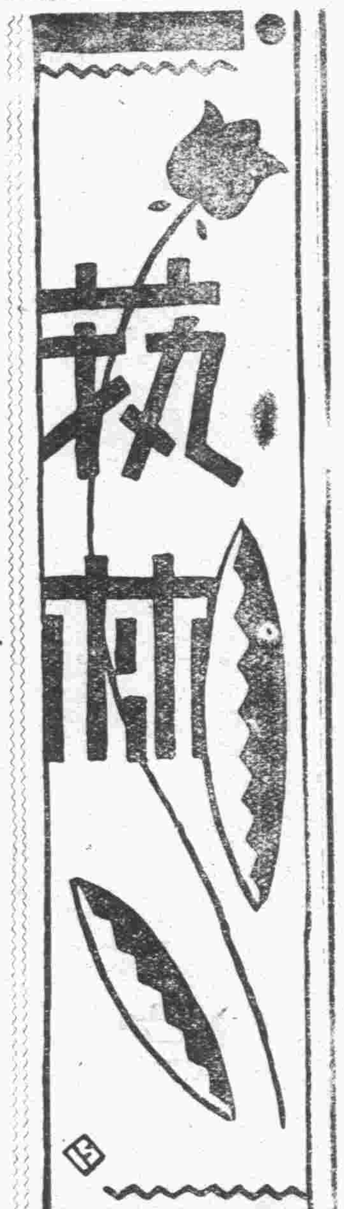

縫窮婦

候旭

你那飢黃色的臉，
老是罩着一層灰塵，
從來沒看過你洗淨，
你那枯瘦了的心，
也是一樣的不能洗淨嗎？
不然你爲什麼像個擬人！
喉嚨裏老是帶着一串串的哀音，
你咒咀了嗎？
爲什麼還低着頭連綴着，
破碎的人生！
從來你不像小姐們優美的那樣，
倨傲的玩賞在藝術的宮中，
儘她們玩賞去吧！
只要你能坐在街頭上連綴，
總會有不同的眼光，
把你看做另一種人。

二三，一，一七晚

黃粱夢

秋萍

鐺，鐺！子夜後的兩點鐘，失眠的人，猶在瞪着眼睛，煩惱，苦愁！

屋冷，床涼，孤眠，更覺悽涼！

擁着被，坐着想，想來想去，流起淚了！

鄰人的鼾聲，雷也似的響音，失眠者的淚珠，泉水般的流着。

鄰人的生活：美滿，衣食無憂。住着自家的樓，懷裏還有……無事牽掛着他的心，怎不鼾聲隆隆，大睡而特睡。

失眠者，漂流客，家在東北，書信斷了一年多。老幼的死活，個人的流浪，樣樣刺動着心腸！

鐺，鐺，鐺！子夜後的三點鐘，鷄叫了。饅首鋪的伙計起床了。呼噓，呼噓的風箱，拉起來了。失眠的人—哭醉的人，頭暈，眼花，立不起身來。倒下去，死狗般的睡着，黃粱夢，做起來了。

住着一所高樓，華麗，雄壯，勝於紐約城百三十層的高樓，上下樓—昇降機，絨毯—鋪着地，壁間—懸着古今名人的畫圖，寫字台，穿衣鏡，金茶盤，翠茶壺，大理石的茶儿，象牙床，鋪着錦繡的被褥，坐臥其上，雖無女色之引誘，神魂自要顛倒。西服幾十套，皮鞋兩大箱，值錢的帽子十餘頂，丫環，童僕，老媽子，不知多少。左擁嬌妻，右抱美妾，人生的幸福，無一復加。

吸大煙，敲竹牌，無聊的消遣。

摩托車，二四輛，出門時，妻妾與共，各乘一輛，海濱，公園，無日不逛，富的幸福，亨足了。這樣美滿的生活，不知度過幾何日。

一天的夜裏，無情的天火，燒將起來，高的樓—一片瓦礫，金銀財寶—全爲灰燼！幸而腿快，未被火莽！窮了，生活無路了！

最愛的妻妾嫁人了，差役離散了—各謀自己的出路。享過幸福的人，遭起洋罪了！披蔴袋，喝烟灰，夜間蹲着牆根，吃口餅屑—香，甜，勝於山珍海錯，不時打着呵欠，眼淚，鼻涕，煙癮上來了！深夜裏，人皆睡着，那裏要點煙灰！哎呀！癮死了—抬起腿，溜着牆根，慢慢的走着，想要偷點甚麼！明早換個烟泡！不幸，十字街頭的警察，看着了！拍！一鎗打中了—媽的一聲醒來，原來是個黃粱夢。

一，二〇，二三。

電影小說　女人的追逐 MY WEAKNESS.

麗琳哈蕙　劉亞理斯　主演

（十三）

（復生譯）

但是那照片仍舊默然不作聲，於是羅羅就跑到龍納的房裏，告訴他，他要和他的叔父伊勒立結婚了，她說完靜待着他的回答，以爲他一定會起一種擾動而表示不肯的，或者他會走近來，將她抱住說他不能讓她嫁給別人，因爲她是他的。

可是龍納的回答，竟出乎她意料之外，他拍着她的肩膀說：『好極了，我一切都可以報復了，羅羅，這是再好沒有的了。』

羅羅心中似刀刺似的一陣痛，她突然心頭火起，對着龍納高聲叫着：『好嗎？賤的好碼？爲你，當然發好的，你祗知道替你自己想，他年紀已經那末老，你想我會情願嫁給他嗎？我恨你！我恨一切自私自利的人！』她淚流滿面的跑了出來，她一面哭着，一面脚步高低地步出了飯店，齊巧馬克斯在飯店門口。

他一手把她拉住了問：『喂！寶貝！怎麼啦？』

羅羅猛力的一個巴掌打在他的臉上，罵他：『滾開吧！你亦是我恨的！你敢和我說話？你敢走近我的身？』

馬克斯被她一打，打昏了，脚站不住，跌到一個人的身上，那人不是別人，正是吉拉特，他手裏拿了一扎花。

羅羅對他說：『你也滾開！我永遠不要看見你！』

羅羅一忽兒她清醒了，她跑回飯店裏，爬在床上很淒切地哭着，她想什麼都完了，什麼都失敗了，她不能嫁有錢的老頭子，而她所要的是少年龍納，現在她得不到他了，她要走到一個極遠的地方去，使她忘記一切，她必須要將她一切美麗的衣服，好看的帽子，有樣的鞋子，統通包起了，去還給龍紅，一場空夢現在醒了，她必須再從頭做起來，她或者還要去找一個飯店，做刷地板的女傭，或者，頂討厭的，還要弄一個像馬克斯那樣的人，一切都完了。

她慢吞吞地從小房間裏，拿出小箱子來，拿衣架上的衣服一件一件理了放進去，她把身上穿的那件最有樣子的藍衣服，亦脫了下來，這使她眼淚如同泉水似的湧了出來，她正在理着衣服，忽然聽見門外伊勒立的聲音：『龍納！我是世界上最快活的人了，我要和羅羅結婚了。』

羅羅聽見了，馬上停了手靜聽着，祗聽龍納說：『叔父，那不行，那是一個擦地板的女傭，就是我同你打賭的人呀！』

伊勒立說：『那怕什麼？我從前也不過是一個賣報的小孩！』

龍納和他爭執說：『那不行，你現在是個有錢的人，而不是一個賣報的小孩子了！』

三光商標
中央登記
藥師張國良製劑
傷風感冒　腹痛積聚
全國馳名
神州四季散　主治　傷風感冒　平熱退燒　骨節酸痛　風邪流滯
神州五積神　主治　氣積虫積　水積食積　寒積以及　癥瘕痞塊
總發行所　神州大藥房出品

青島總經理　李村路神州大藥房　天津路神州大藥房
濟南總經理　緯五路神州大藥房

神州大藥房「李村路」附設神州醫院診病簡章
一、統治內外　耳　目　口　鼻　咽喉　皮膚花柳　婦人　小兒等
一、診病時間　每日上午八時至下午六時星期照常
一、門診費免收　市內出診費二元　夜間加倍
一、注射清血藥針有二元及四元五角兩種
善治淋濁　本院精醫白濁，性質慈善，醫法精良，無論新老白濁，均可限期治愈，新淋注射三針，老淋注射四五針，信用担保，不効還洋，每針有三四元兩種，更爲便利患淋諸君起見，每晚六時至八時照常診病，星期日照常。
醫師張松巖　藥師張國良　產婦科女醫士丁孝娥　電話九六三一號

時已冬令！請食美味花生醬
能滋補能潤膚
各食品舖均有出售

古賀醫院
內科　外科　花柳病科　小兒科
診治時間　自午前八時至午後五時
藥價減半
黃台路四十六號　電話：二〇七八

東陽醫院改組遼東醫院遷移新址廣告
本院向在平度路二十二號營業近因該號爲本院診務日繁原址亦不敷應用現特擇定保定路十三號爲新院址（即大亨棧址）並改名爲遼東醫院已於本月十日正式開診仍由李東陽醫師主持診務本醫師在青埠懸壺已逾十年內外各科皆極精諳對於治療花柳疾患尤爲擅長現備有各種最新注射藥針無論新久淋病梅毒魚口橫痃下疳等症皆可無痛治療限期保愈藥費及手術費等一概減收半價　門診不限時刻出診隨請隨到掛號費及診費一概免收
內政部衛生署註冊醫師李東陽啓

私立禮賢中學校鳴謝啓事
敬啓者本校籌設工廠，爲工程科學生實習之用，承海軍工廠捐助鏇床一架鑽床一架老虎鉗六個又承復記鐵工廠捐助零件多種並派工安裝現已完竣感激之餘特此登報鳴謝

△鷄心盾
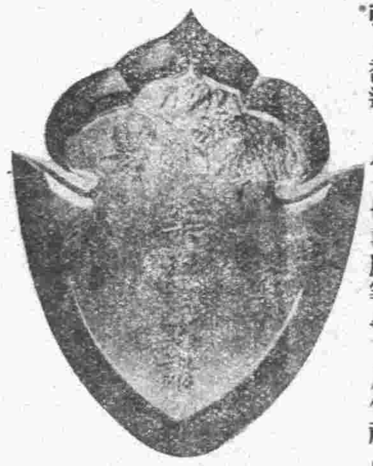
鷄心盾爲銀製心形之銀盾，電刻字書色，外裝錦盒，盒蓋可紮綢彩，爲最高張，諸君親友，遇有結婚，于歸，壽辰，喬遷，及一切喜慶等事，用作禮品，可以首尚之禮品，弄璋，開富麗堂皇，無與倫比，他如學校畢業，開會，亦可作爲獎品，平於贈醫士，律師，作以紀念，尤爲相宜，大小尺寸均有，幷加刻上下款。

▲價目列後　着色紅彩均加一

號	尺寸	價目
頂號	十八寸	每只四十元
特號	十七寸	每只三十二元
大號	十四寸半	每只二十六元
一號	十二寸	每只十六元九角
二號	十寸	每只十二元五角
三號	七寸半	每只十元
四號	六寸半	每只八元
五號	五寸半	每只九元五角
六號	四寸半	每只三元五角

方盾

方盾與雞心盾有同用功等，不過其形式易心形爲闊方形耳

價目列後　着色加一

號	尺寸	價目
一號	十二寸	每只三十元
二號	十一寸	每只二十八元
三號	十寸	每只二十五元
四號	九寸	每只二十二元
五號	八寸	每只十八元
六號	七寸	每只十四元
七號	六寸	每只十元
八號	五寸	每只八元

屏聯堂幅
自二十二年雙十節起，禮屏定價，大事創減，照原定之價，有僅及十之二二者，着色，不更加錢，字則正草隸篆，書則人物，山水，魚鳥，花卉，隨意指點，且可加刻上下款，諸君置備一二，以之懸掛客廳，書室，金碧輝煌，一室倍覺富麗，若長輩壽辰，畫壽星麻姑以獻，不僅壽辰時賀客日爲珍貴禮品，自歎勿如，事後且能常掛廳室，留作永遠紀念，兒輩考試，名列前茅，長者自須給以獎品以勵之，如能選名諺格言，刻之禮屏，則受者供諸案頭，朝慕相對，猶如早晚面受訓誡，其益豈別種禮品能望其項背哉，他如開幕頌詞，喜慶賀詩，刻諸禮屏以代素箋，或亦可免一秀才人情紙半張之譏耶！
發行所中山路明華銀行對門
國華電刻社

醫師吳撫亭
主治內科外科皮膚科耳鼻咽喉科眼科
善治淋病梅毒　專割痔瘡包皮
女醫學士延馨山
主治產科婦科內科小兒科
善治婦女不孕　接生老練安全
診療時間　上午八時至十二時　下午二時至六時　急症隨到隨診
診療所　熱河路六十號　電話四七九一號

小兒慢驚風丸
小兒慢驚風總論　慢驚風又名慢脾風
夫驚風有急慢兩症，急驚風屬實熱，宜用清涼，慢驚風屬虛寒，宜用溫補，二病有天壤之別，治法若冰炭之反，市上所售丸丹，如牛黃，回春丹，抱龍丸，保赤散等，俱是一藥兼治兩症，未免謬妄太甚，貽禍無窮，小兒被其害者不可勝數，蓋以上諸藥，皆本小兒純陽之體，多患熱病故以大寒之劑配成，急驚或見小效，若大病之後，虛弱之極，轉爲慢驚慢脾者，一服投之，前藥無異雪上加霜，未有不斃命者。
慢驚風之原因
慢驚之症，緣小兒吐瀉得之爲最多，或久瘧久痢後，疹後，或因瘟疫風寒，飲食停積，過用攻伐之藥，以致脾胃大傷，或稟賦本虛，誤服涼藥，或因急驚而用藥攻降太甚，凡一切大病之後，皆可致之。
慢驚之現象
昏睡沉迷，不省人事，顖門下陷，忽起忽坑，哭而無淚，鼻中無涕，聲音發直，鼻孔搧動，咽喉痰聲，手足冰冷，招不知疼，渴欲飲水，睡臥不寧，眼皮不合，祇見白睛，目珠發直，左右邪視，手足動摇，尋衣摸空，四肢抽搐，反張角弓，喘急氣促，面色白青，汗出如油，週身似蒸，以上諸象，不必全現，但見一二象，即係慢驚風無疑。
黃縣尚古堂發行
經售處
琴國兒科醫院　青島肥城路卅八號
膠東藥房　北平路　天德號　天津路
永壽藥店　博山路　義隆號　海泊路
通順堂　博山路　天寶通　鄒平路

青島震華金店
金銀首飾　時式鑲嵌
珠翠寶石　中西器皿
綢緞綾羅　呢絨畢幾
國貨布疋　化裝諸品
天津路　電話二九八七

須要打字機者之好消息
華德打字機器兼文具行啓
本行最近由美國輸入大批各種新舊式打字機器堅固耐久經濟精美一切機器配件保用定價特別便宜如蒙惠顧無任歡迎
地址浙江路二號　電話五二八五號

武下房產公司
不動房產　有號電話　抵押放款
曲阜路十九號　電話五〇一八

國營招商局
普安特別快輪
常川來往上海青島航行日期表
青島分局　綏遠路十三號　電話五二九五
普安輪船　停泊大港一號碼頭　電話撥110接普安

日期	時間
一月十三日	上午九時開青島
一月十四日	下午二時到青島
一月十六日	上午九時開上海
一月十七日	下午一時到上海
一月二十日	上午九時開青島
一月廿一日	下午二時到青島
一月廿三日	上午九時開上海
一月廿四日	下午一時到上海
一月廿七日	上午九時開青島
一月二十八日	下午二時到青島
一月三十日	上午九時開上海
一月卅一日	下午一時到上海
二月三日	上午九時開青島
二月四日	下午二時到青島
二月六日	上午九時開上海
二月七日	下午一時到上海
二月十日	上午九時開青島

每逢星期日到青島星期二開上海×每逢星期三到上海星期六開青島

証明書

平度路文明里翻造工程承王雲飛君計畫妥當經濟合用並由東亞建築工程行以廉價承包於去年准期竣工當工程進行時王君對於用料施工毫不錯忽並於合同說明書外附加工料數百元亦未計較特此證明

文明里房主譚澤闓具

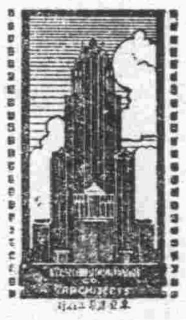

東亞建築工程行

萊蕪路第四十八號　電話二八〇七

包工建築　設計繪圖　買賣房地　代辦押款

經理王雲飛敬啓

以營業服務社會　先注重顧客利益　擔保誠實無欺

衛生要道

貴處欲求：室中溫度合宜　汽爐裝置得法　盥浴器具精美　上下水道耐久

敝公司聘有專家工程師竭誠服務

青島潔麗工程公司謹啓

觀海二路十八號　電報掛號三三八一號

並經理歐美各廠汽爐及衛生器俱等物價格從廉

總公司　上海四川路念九號　電報掛號八六六九　電話一四四三四

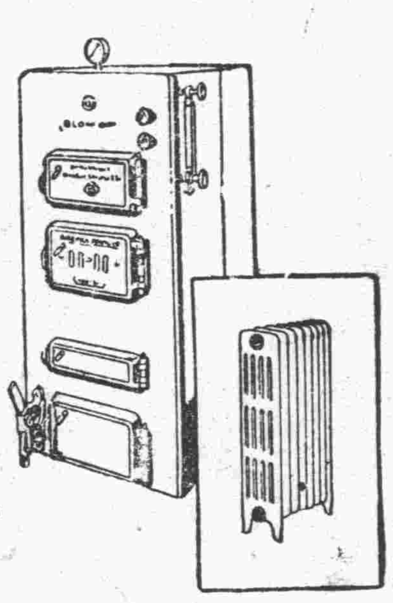

民國廿三年一月十五號開標結果

青島分會儲戶得中第二特獎!!!

第一特獎　第一一三九六一號上海儲戶得大洋五萬元

第二特獎　第八七一九一號青島上海儲戶合得洋一萬三千四百九十九元

青島分會儲戶第八七一九一號四分會三份各得第二特獎大洋三千三百七十四元七角五分

青島分會儲戶得中頭獎號碼列下（末獎）（二字）

第一六六六號　第四一一八八號　第四七三六七號　第六四六二五號

第九三〇〇八號　第一一七六四九號

以上每號得洋二千元

報上所載號碼如有錯誤當以本會正式號單爲憑欲閱詳細號單卽希來本會查閱爲荷

詳章函索卽寄

青島萬國儲蓄會啓　山東總分會

青島卽墨路西首三十一號

勞山晶石　眼鏡老店

勞山晶石眼鏡老店

小號在青開設一十餘年專採辦勞山各種晶石製造各式眼鏡久蒙各界稱贊時下又新購得勞山巨峯附近晶石奇多成色最佳無拘茶晶墨晶水晶等晶比從前採辦者遠勝數層現在已將各時式眼鏡完全造成欲養目者萬勿失此良好機會倘蒙惠顧曷勝歡迎並修理鐘錶兼售雲翠老玉藏鑽等物貨真價實童叟無欺特此敬白

△緊要聲明▽小號原無分號並代理處屢有冒充小號名義者請各界注意認明小號招牌仿單庶不致誤

三山誠眼鏡店謹啓

中久醫院產科院特別廣告

逕啓者近據本院內科及產婦產後罹病者頗夥考其原因皆由經濟困難無力延請醫院醫生或助產士接產隨便尋覓舊式產婆或鄉婦接產既無消毒之可言亦乏精良之手術以致病榻呻吟輒或致死視之痛心言之傷情本院院長向以仁濟爲懷爰爲特定恤例披露於報其經濟稍感困難而欲生產安全者曷興乎來

一、月入不滿二十元者收接產費九元

二、月入不滿五十元者收接產費十元

三、月入超過五十元者仍按舊章辦理

四、照例雖減收而處理方法等項仍舊

中久醫院啓　地址：江蘇路第十二號　電話：三八九四

光華美術照相製版社　青島李村路五十號

膠濟鐵路管理局招標承辦材料廣告

本局現奉鐵道部批准標購左列材料如願投標者可至本局材料處採辦課領取標單遵照該單背面所印詳細章程填具標函限於左列所規定開標日期下午三時以前送到卽於是時在本局當衆開標過期標函概作無效特此廣告

京平醫院

敬啓者敝院業經籌備就緒專請素有經驗醫師分科治療疑難各症病房清潔看護週到所有愛克斯光太陽燈以及各種電療器具應有儘有對于慢性病及經久不愈之頑固症候尤適於療養戒除嗎啡鴉片尤有奇效限期斷絕

診病時間　每日上午八時至十二時下午二時至六時　星期及例假概不停診出診隨請隨到

科目　內科　外科　產婦科　小兒科　皮膚花柳及性病科　眼科　耳鼻咽喉

收費　門診一元　復診免收　出診五元　路遠另議　夜間酌加　住院每日二元至六元藥膳費在內

醫師賀書年　醫師江心從　女醫師王傳德　院長王世均

院址　臨清路九號　第三公園左側　電話五二二六六號

特請富有經驗產科醫士孫明玉女士專任接生

浦坎特

歐洲洗染廠　V. PUCANDL.

本廠原設膠州路茲因廠址不敷應用特遷移廣西路二十號新式洋房并購備新式洗染機洗染中西衣服秀潔精美歡迎惠顧

中國華東烟公司出品

吸梹榔牌香烟人人有頭彩五萬元之希望

一盒心內打有水印圖章者可換航空獎券一條或贈送梹榔牌香烟一

（注意）每條盒計二十五小包之內必有一彩

換劵處　山東全省總經理青島源祥號謹啓　曲阜路十七號　電話二五八一

總批發　中山路愼德成

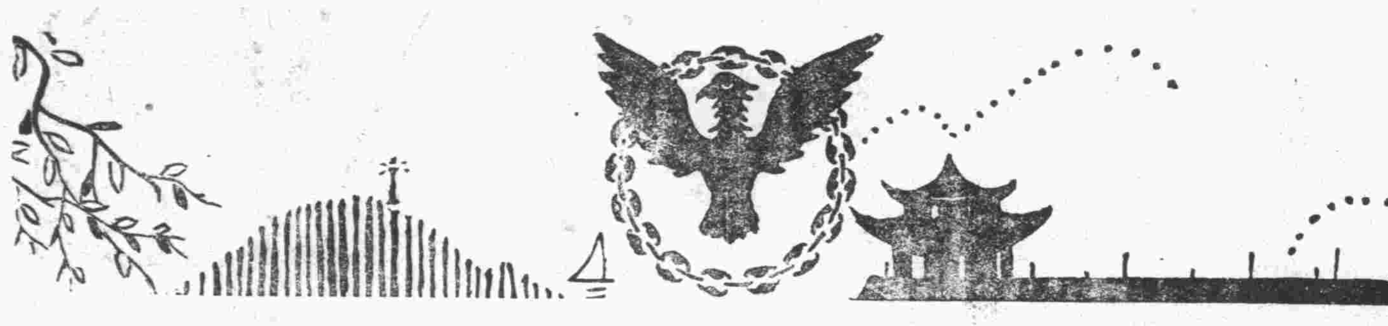

國廠聯營所門售部預祝「婦女國貨年」成功

大廉價　大贈送　伍拾萬元

中山路（山東大戲院隔壁）

理由

本所結算二十二年度營業。成績良好。於歡慰之餘。特將新到貨品。廉價之外。再送贈品。藉以酬答各界賜顧盛情。機會不多。請駕早臨！

△自一月十九日起至二月九日止▽

辦法

凡購貨百元。奉送第四期航空獎券一張（計十條）可得洋五十萬元。購貨十元。卽贈一條。可得洋五萬元不滿十元。備有優美贈品。任聽選擇。多購多贈。歡迎參觀。

新到貨品之一種

皖爲上海美亞廠因仕女名媛之要求。最近構製。分美亞，瓊瑤，華曼，一種。柔軟寬入。文采黯麗。其用途可包距髮，水袋，書册，各物。及西裝襯巾。物美價廉。請試購之。

新到藍盒老牌利康牙膏在二樓廉價批發

上海國貨工廠山東聯合營業所謹啓

簡稱　國廠聯營所　地址　青島中山路三七號　電報掛號　三六〇（營）　電話　三三四三接轉各部

美女牌葡萄乾

第一補血妙品　味美滋養

請認明美女牌商標

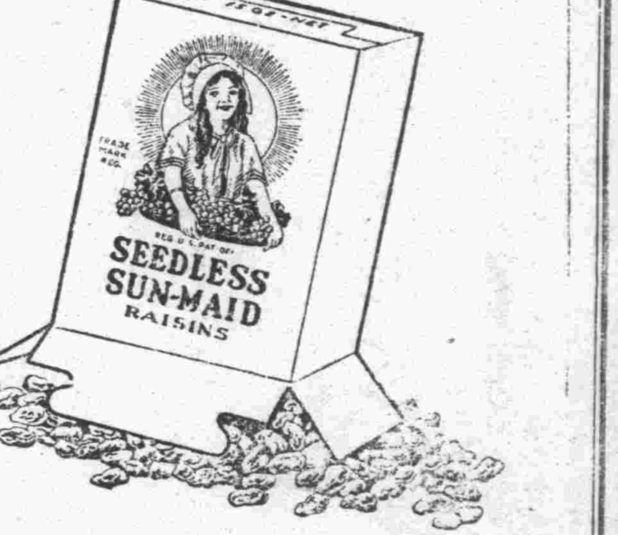

美女牌葡萄乾　爲家庭中不可少之食品　除充有益之甜食外　可製糕餅　助烹飪　餉客餽贈均佳

美商　美國葡萄乾公司　遠東總公司　上海廣東路三號